時報
THE EASTERN TIMES.
中華民國五年十月十日 星期二
陰曆丙辰年九月十四日
每天四大張 大洋三分
第四千四百十五號
本館設上海望平街六十二號 電話一千一百
本報日附送

# 恭祝國慶

商務印書館同人謹祝

國慶 各省中國圖書公司

上海中國圖書公司同人謹祝

各埠中華書局同人鞠躬

# 共和萬歲

上海文明書局恭祝

恭賀雙十節 館同人鞠躬

中國函授學校 不收學費

復旦公學啟事

湖州旅滬公學十周紀念會通告

患楊梅毒及血分不淸 哈蘭士 六百零六 太和藥房

新學會社 慶祝共和 廉價一月

江灣大跑馬 陰歷九月十四日一天

上海中華書局

前鎮守使署醫官侯光迪博士

上海德記洋行告白

梁任公先生手定 本年六月
# 飲冰室全集
期限祇有六天 中華書局發行

愛儷園特開廣倉學會 規則 附則 定於陰歷九月十五日開會 本會書記員

舊報紙 價貳千元

上海泰西大藥房廣告 拋球場南三馬路口

鳳陽丸 貨客

美國發明 六百零六內服聖藥 即日發行

大馬路 首飾公司 超等良工 陰歷九月初九日開張

# 新書 中華書局出版

位議員先生吓…我◎從此以後要拿國利民福為前提勿可以偏執己見謀操縱國政拆仔地方稅平平均均算算來喬稜事體要秉公再勿可以各存黨派各存私見集自主義◎況且是各公呀才是吾們…

頭横二尺之小黑板足踏三寸之厚尖底…(謎)怪二十八(族幼婦) 滿街亂跑購油買米聞人擊之則詩聲震里怪二十九(旗女即大姑娘) 其粗如指其長盈尺見之生畏食之破肚怪三十(搭頭)

天笑先生序 文明書局彙年來

本莊所辦珠皮…鼠頑鼠以

## 文學家史學家必備

商務印書館影印

# 殿版四史

# 預約展期三月

史記 前漢書 後漢書 三國志

中國上等連史紙印

共五千頁訂四十冊

本書為學界研究文學及史學必備之書即學校教授歷史尤可資為參考之助自樣張發布後外間均以印刷精良校刊精審頗為歡迎紛紛購券預約頃者預約業經截止而外間仍以偏僻之處未能書及均以延長期限為請本館用是特將預約期限展長三月至本年年底為止此書出版極應慎重現以全書校閱必經三次始敢付印落石已後清樣修整亦費數次手續務使印刷校閱兩臻滿意特改為年底出書區區之忱幸希公鑒

陽曆年底截止 預約每部七元 陽曆年底出書

### 預約簡章

一 內地欲購預約券者可將預約價寄交本公司或分館收到後將預約券掛號由郵局寄奉

二 郵局信局不能滙款之處可用郵票代錢以九五折計算例如預約一部應寄一角之郵票七十三枚一分之郵票五枚分二次交者聽

三 出書後由上海寄奉者每部之郵費如下 二十一行省一元 蒙古新疆西藏郵會各國三元六角 香港青島威海衛日本一元二角 澳門二元四角 各省分館及分售處郵費由各該處自行酌定

四 輪船火車不通之處如在民國六年陽曆正月以內廣西雲南貴州四川陝西山西甘肅新疆八省及國外各地如在六年陽曆二月內將書價郵費全數交付郵局寄滙上海本公司者(以郵局圖記為憑)亦照預約辦理但與分館無涉

# 中華書局

教育部審定

國民學校 高等小學 春秋季最適用

新式教科書 新制教科書 新編教科書 單級教科書 女子教科書

科目 修身 國文 算術 歷史 地理 理科 商業 農業 手工 縫級 唱歌 體操 習字帖 習畫帖 家事

教授書全◎極便參考

四馬路棋盤街五層樓總店已遷入十月十四日開幕惠顧諸君請移玉該處為幸(兩81)

## 今日之議員 將來之議員 諸君鑒

共和復活。植國家鞏固不拔之基其惟法律政治是賴吾國地大物博至為繁賾欲求法律政治之良好適當非借鏡列邦之成規參酌內國之輿情無以奏效本館歷聘法政名流蒐集東西各國法政之書精審編譯以供採擇不特今日議員諸君應各手備一編即欲為將來之議員者亦不可不預為研究也茲將書目列左

●憲法●

| | | |
|---|---|---|
| 世界共和國政要 | 一冊 | 七角 |
| 世界現行憲法 | 正續二編各三冊 | 二元五角 |
| 法美憲法正文 | 一冊 | 四角 |
| 法國憲法釋義 | 一冊 | 三角 |
| 美國憲法釋義 | 一冊 | 三角 |
| 美國共和政鑑 | 一冊 | 五角 |
| 美國政要 | 十冊 | 二元 |
| 英國憲政叢書 | 三冊 | 三元 |
| 伊藤博文著 日本憲法義解 | 一冊 | 三角 |
| 各國憲法研究書 | 一冊 | 一元 |

●議會●

| | | |
|---|---|---|
| 憲政論 | 一冊 | 四角五分 |
| 政治學及比較憲法論 | 一冊 | 二元五角 |
| 中華民國國會組織選舉法 | 一冊 | 七分 |
| 中華民國國會組織選舉法淺釋 | 一冊 | 三角 |
| 省議會暫行法及議員選舉法 | 一冊 | 四分 |
| 議會通詮 | 上冊 | 五角 |
| 十六國議院典例 | 一冊 | 一元五角 |
| 譯日本議會法規 | 一冊 | 四角 |
| 日本議員必攜 | 一冊 | 八角 |

●地方行政●

| | | |
|---|---|---|
| 日本議會紀事全編 | 四冊 | 一元五角 |
| 歐洲大陸市政論 | 一冊 | 一元四角 |
| 地方自治精義 | 一冊 | 二角 |
| 預選學會自治論 | 一冊 | 七角 |
| 地方行政要義 | 二冊 | 八角 |
| 地方自治淺說 | 一冊 | 三角 |
| 日本府縣郡制要義 | 一冊 | 六角 |

商務印書館謹啓

# 文明書局

# 名家法帖

本局搜羅海內秘藏墨寶以新法精印行世皆與原蹟不爽毫釐已出版者六十種另印詳細目錄以備大雅采擇茲舉數種如下

| | |
|---|---|
| 顏真卿楷書習字帖 | 價洋一角二分 |
| 褚遂良楷書公孫傳贊帖 | 價洋六分 |
| 蘇軾楷書醉翁亭記帖 | 價洋八分 |
| 趙孟頫楷書壽春堂記帖 | 價洋一角六分 |
| 姚孟起楷書塔銘帖 | 價洋六分 |
| 何紹基楷書前後赤壁賦帖 | 價洋九分 |
| 黃自元楷書陶墓表帖 | 價洋五分 |
| 米南宮行書天馬賦帖 | 價洋六分 |
| 王羲之行書[illegible]碑帖 | 價洋六分 |
| 董其昌行書神道碑帖 | 價洋一角四分 |
| 鄭板橋行書漁家樂帖 | 價洋九分 |
| 岳武穆草書習字帖 | 價洋五分 |
| 陶濬宣隸書龍藏寺碑帖 | 價洋六分 |

各省中華書局代售

# 小說大觀

包天笑主任

第五集出版

插圖 上海靈芸英花騈坐鈔書小影(彩色玻璃版) 潘鬻之西裝 竹卿與六小姐 愛琴 韻樓 張素雲 高第 春饒樓之男裝 花影仙之化身 北京政治界之兩名姝(一)陳七奶奶案中之楊二姑娘(二)宋教仁案中之蘇佩秋 北京花元春之妖裝 梅蘭芳之時妝仕女 林黛卿之時妝仕女 武豔親王劉喜奎 名伎梁玉樓 義雲閣 重慶陳玉禧 天津玉喜順 廈門林寶珠 東方之花百助女史 巴拿馬賽會石像裸體美人四圖

短篇 影梅憶語 天笑 我之罪 倚虹 鴿 天虛我生 猴 瘦鵑 西樓鬢影錄 小蝶 信徒家乘 無愁 義塘淚影 觀奕

長篇 盜×與○ 山獨 蠶史 小青 波蘭之黨人 佑民 賣井鐵說 儂慶 斷指手印 天笑 倚虹 牛乳大王 半儂 冶遊 無愁 備載 其餘篇目繁多不及

價目 每季出一集約三百餘頁價洋一元全年四集三元六角郵費每集七分五釐

上海文明書局發行 各省中華書局代售

五彩精印 圖徽圖式

# 文明結婚證書

附儀式說明書每張定價一元

結婚論 一冊二角

上海棋盤街中華書局發行

月刊雜誌

# 新青年

主任者 獨秀先生

之主張

1 提倡舊倫理道德之討論
2 介紹西洋近代文藝
3 輸入適於我國之新思潮
4 鼓吹青年少年團制度

撰述諸君

溫宗堯 劉叔雅 吳稚暉 謝鴻燾 馬君武 易白沙 張溥泉 李亦民 胡適 薛琪瑛 蘇曼殊 汪叔潛 李大釗 李穆 高一涵 陳嘏

原名青年雜誌

第二卷第一號已出版

二號要目

定價 一冊二角 六冊一元 十二冊二元 每冊郵費 本國一分五釐 日本一分五釐 其餘各國六分

上海棋盤街群益書社印行

商務印書館

# 飲冰室叢著

特製四巨冊十二元 常製二十冊八元

啓超自署

分種零售

梁任公先生學問文章為近世之泰斗每一文出世讀者爭先恐後非終篇不能釋卷其感人之深也如此本書為先生最近編定乘取精嚴所列皆首尾完善先生生平著作之精華悉薈於此全書現已出版惟零帙較巨定價較昂本館特將常製本分種發售以便陸續購閱

### 零售價目

| | | |
|---|---|---|
| 新民說(附錄) | 二冊 | 八角 |
| 德育鑑 | 一冊 | 三角半 |
| 墨學微(附錄) | 一冊 | 三角半 |
| 史傳今義 | 二冊 | 一元二角 |
| 國學蠡酌 | 一冊 | 七角半 |
| 節本明儒學案 | 二冊 | 三元二角 |
| 中國之武士道 | 一冊 | 三角半 |
| 西哲學說一臠 | 一冊 | 四角半 |
| 外史鱗爪 | 三冊 | 一元 |
| 政聞時言 | 二冊 | 一元二角 |
| 飲冰自由書(附錄) | 二冊 | 六角半 |
| 新大陸遊記 | 一冊 | 六角半 |
| 小說零簡 | 一冊 | 三角半 |

△今日論說在第三版

## 命令

十月八日大總統令　張作霖譚延闓呂公望陳炳焜馬福祥均特加陸軍上將銜此令

又令　陳樹藩柏文蔚均授爲陸軍中將並加陸軍上將銜此令

又令　特任劉承恩署廣西省長此令

又令　淞滬護軍副使盧永祥著開復陸軍中將原官此令

又令　陳炯明熊克武劉存厚均授爲陸軍中將童保暄陸裕光周道剛均加陸軍中將銜鈕永建方聲濤張開儒均授爲陸軍少將並加陸軍中將銜王文華授爲陸軍少將[illegible]良李壇章韓紹基潘國綱熊其勳陶祥貴均加陸軍少將銜岳兆麟管全粱均授爲陸軍步兵上校并加陸軍少將銜此令

又令　內務總長孫洪伊呈據前任雲南省長唐繼堯電稱騰越道道尹張翼樞呈請辭職等語張翼樞准免本職此令

又令　任命田人龍爲雲南騰越道道尹此令

又令　浙江高等檢察廳檢察長王天木廣東高等審判廳長沈其昌湖南高等審判廳長陳彭壽均著免職另候任用此令

又令　任命陶思曾署浙江高等檢察廳檢察長范賢方署廣東高等審判廳長殷汝熊署湖南高等審判廳長此令

又令　據江西督軍李純電稱前撫職江西內務司長程道存前清歷任湖北知府所至愛民政聲卓著迫回贛省力催修復隄防全活災民厥功甚偉嗣以贛亂嫌疑致遭廢斥家居養親三年不入城市其守分明義於此可見擬請昭雪以彰輿論等語程道存著即銷去撤職處分並交國務院存記此令

## 國內專電

◎段總理前夜（七日）率八千餘人赴南苑演習集全部軍官演說大意謂此次閱兵中外觀瞻所繫形式精神務求完備自信能維持全國治安京師秩序豈不足維持勿爲謠言所動云云（北京九日亥刻專電）

◎今日（九日）憲法審議會繼續討論七十五條解散衆院權又以有制限之解散表決仍無結果付大會再決八十條國務總理須衆院同意可決（北京九日亥刻專電）

◎政府方面消息外交確提汪（大燮）但昨晚（八日）湯（化龍）向人言者文尚未到院（北京九日亥刻專電）

◎聞王占元聯蘇贛抗倪張情形詳載某報（北京九日亥刻專電）

◎公府昨延報界學界游三海明日（十日）大祭烈士祠關岳祭禮（北京九日亥刻專電）

◎陳（錦濤）谷（鍾秀）連日密議籌巨金償興亞公司廢約（北京九日亥刻專電）

◎陳宧到京黎總統段總理甚爲優待前日（七日）國務會議時特列席報告西南軍事聞總統意擬任以秘書長（北京九日亥刻專電）

◎財政部新組之財政討論會前日開議取締紙幣法中國銀行兌換券法兩案（北京九日亥刻專電）

◎曹錕覆段總理謂特論容激問心無他嗣凡大計當愷切密陳和平商榷云云（北京九日亥刻專電）

◎唐少川（紹儀）昨日（八日）臨行語送者仍以在野地位匡政府不放棄個人責任云云（北京九日亥刻專電）

◎農商部擬答質問不復元年制爲行政便利添員爲振理部務較兩部舊額仍少云云（北京九日亥刻專電）

◎皖省會議員三十餘人由滬電京請令倪（嗣沖）發還查封民黨之財產規復教育及自治即回籍開會政府已令倪照辦（北京九日亥刻專電）

◎魯省議員因潘復訂運河借款約將提出查辦（北京九日亥刻專電）

◎川省某派電中央指羅佩金戴戡爲蔡鍔私人要求撤換並舉代表來京段總理言蔡功高不宜妄行攻擊嚴詞拒之（北京九日亥刻專電）

◎憲法研究會迭次開會到者甚少所有主張在議場多失敗（北京九日亥刻專電）

◎美洲孔教會電稱美應主耶中應主孔（北京九日亥刻專電）

## 譯電

◎內務交通兩部被裁部員之行政訴訟經平政院判決交通部之部令須變更內務部之部令須取消（北京九日東方通信社電）

◎張勳派遣代表李慶璋來京將其對時局之意見面陳黎總統及段總理（北京九日東方通信社電）

黎總統近影

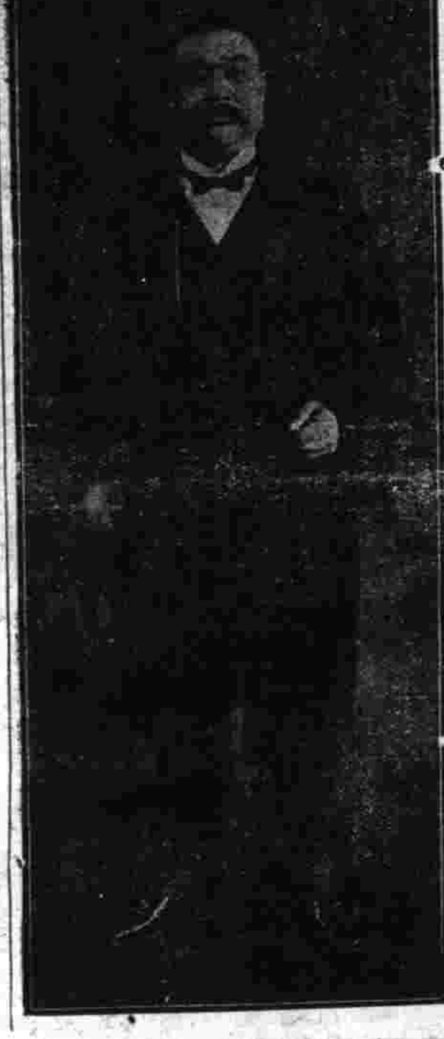

◎四川省之督軍省長及商民間甚缺融和黎總統得報派遣孫武赴蜀調停（北京九日東方通信社電）

◎張督軍電呈政府謂鄭家屯之交涉宜由中日當局和衷磋議爲後來之保障並防發生其他糾紛問題謝絕第三者之調停且以速即和平解決較有利益云云（奉天九日東方通信社電）

◎華字報云張勳報告政府徐州會議已解散並謂彼無干涉政治之意云云張勳辭安徽督軍未准（北京八日德文報電）

◎第七第十一第十二師及禁衛軍將於十日參預操演（北京八日德文報電）

◎日公使昨日第一次討論鄭家屯案之詳情（北京八日德文報電）

◎唐紹儀於昨日離津赴滬（北京九日德文報電）

◎政府令郵局電局及鐵路局收用交通及中國銀行紙幣（北京九日德文報電）

◎日軍一師自明日起在長春附近舉行操演並非示威舉動（北京九日德文報電）

◎俄國拳匪賠欵移交日本之談判尚未中止

◎外交部昨日會議歷三小時之久聞中國殊抱平和態度除設立警察署聘請軍事顧問兩項要求不能承諾外餘均有允諾之希望（北京七日路透社電）

◎寺內內閣閣員今日已經發表如次

內閣總理大臣兼大藏大臣　伯爵寺內正毅
外務大臣　子爵本野一郎
內務大臣　男爵後藤新平
陸軍大臣（留任）　陸軍中將大島健一
海軍大臣（留任）　海軍大將加藤友三郎
文部大臣　岡田良平
司法大臣　松室致
農商務大臣　仲小路廉
遞信大臣　男爵田健次郎

本野子爵就任以前寺內首相兼任外相

法政局長官　現樞密書記官長有松英義
內閣書記官長　伯爵兒玉秀雄
鐵道院總裁（兼任）　男爵後藤新平

警視總監後任恐以樺太民政長官岡田文次氏補授

新內閣閣員親任式於今日午後舉行（東京九日東方通信社電）

◎日本國際新聞社切實否認美國所傳日本擬行黷武主義及日本擬活動於中國施行嚴厲之計畫諸說據謂寺內內閣主張以和平手段從事商實業之開拓並無浮妄之傾向云（東京九日路透社電）

## 南京快信

◎江蘇全省預算清冊已趕造完全日內即可提交省會

◎湖北江西河南甘肅等省議會均有電來寧遵照大總統命令於十月一日繼續開會

◎運河借欵案聞審查會有多數主張暫不借欵未議結果如何

◎拐逃江蘇銀行鉅欵之吳頌如已由其家屬懸賞購緝[illegible]

◎關軍民兩長均主張裁撤道尹一缺以節經費已據情呈請國務院核定

◎督軍省長會銜柬邀省議員全體訂十二日午刻在省署宴會

◎雙十節上午八時政學軍警商民在督署行慶祝禮九時在毘盧寺追悼先烈十時在小營閱操午刻大宴夜行提燈會

◎省公署教育科所組織講演團及森林塲等已奉部令核准非本省單行條例性質只咨省議會備案查考毋庸提議追認其內務實業財政一切行政凡稟准中央者概援教育科先例辦理

## 杭州快信

◎省議員許祖謙因商人認捐名爲代表實則包攬病國病民莫此爲甚昨提出質問書向省長質問

◎浙省前訂之防務條例現聞呂省長已明令廢止

◎陸軍被服廠現因趕辦棉衣特添設工塲一所

◎第一師第二團第三營原駐溫州現奉督軍令調往湖州駐紮云

◎省議會提出請願書於國會請求取消非法徵收地丁公費之命令

◎金華永嘉兩屬地方審檢廳現已籌備完竣

◎呂省長任命范賢方爲省公署司法助理秘書

## 歐洲戰電

▲其一　海軍戰信

◎駐美英國大使曾赴國務部現信乃抗議德潛艇U字二三號之抵美蓋協約國近曾致文中立國請阻潛艇入港故也（華盛頓八日路透社電）

◎英船斯特萊登號由紐約開往波爾杜爲潛艇擊沉船員二十八人已登某燈船美國驅逐艦隊已由紐樸特駛往援救（紐約八日路透社電）

◎英船西角號（三三八四噸）發出無線電謂途中爲敵潛艇所攻其被攻地點乃在大西洋航線之上（抱斯盾八日路透社電）

◎斯特萊登號已於今晨六時沉沒西角號今日下午仍浮海面（紐約八日路透社電）

▲其二　歐西戰信

◎今日下午海格將軍報稱英軍在古爾塞萊特東北與北面大獲進步昨晚敵軍在萊斯波局夫北回攻一次奪回戰壕一小部分他處英軍亦獲勝利薩爾村已全入英軍之手英軍今已俘敵五百餘人敵軍進攻歌伐班砲壘全被擊退夜間英軍在福煞薩爾奇凡希魯斯區斯區域襲擊獲勝今晚報稱安克河南岸英軍陣線曾遭猛轟廣特柯爾與薩爾附近砲火尤烈古爾塞萊特至伐爾蘭柯爾大路北面戰爭甚猛英軍得有土進英軍於兩日內俘敵八百七十九人廣特柯爾西南英軍陣線已前移敵軍復攻擊歌伐班砲壘仍未得手天時雖不佳英飛機仍頗活動內有一架不知下落（倫敦八日路透社電）

◎薩洛尼加戰報云自塞拉河曲處至洛萊斯巴湖戰事仍在進行塞軍已占據杜白洛波爾琪山峰法軍已占據巴巴山之基沙伕（巴黎八日路透社電）

▲其三　歐東戰信

◎維也納十月四日官電云（七山境戰況）我軍在丕武勞森附近之山嶺復奪敗羅軍之進攻多次俘敵六十人海滿斯塔德以南尚有羅軍一營潰於德軍陣線之後者已遭覆沒我軍在紅樓山隘以東沿邊界佔領山脊之處德奧匈軍在該處再遙西向否格拉方面進行不已羅軍在七山東陣線進攻各處悉被擊退僅在小櫥盧具或名克喀耳之處冀有前進（喀耳大公陣線）無要事可報（奧匈官電）

▲其四　巴幹爾戰信

◎今日公報云外錫爾伐尼亞北部有斥堠戰事羅軍在白拉沙西擊退進攻之敵軍敘亞魯太山隘與佛爾干山隘及多瑙河與杜白脅加山均有砲戰（羅京八日路透社電）

◎半官公報謂北陣線之羅軍已退至險要之陣地以便固防由羅馬尼亞邊至白拉沙之四山隘蓋敵軍進逼者勢力頗大內有德兵甚衆觀德奧軍之意似欲加一大打擊於羅軍現乃由其他各陣線調集軍隊準備一切（羅京八日路透社電）

▲其五　各國近信

◎首相愛士葵君復請戰費英金三百兆磅軍興以來英國所用戰費共計英金三千一百三十二兆磅（倫敦七日路透社電）

◎德國陸軍當道現召集十七歲之童子入伍（亞姆斯特丹八日路透社電）

## 公電

◎廬州中學學生公電　時報館暨各報館鑒北京教育部參衆兩議院旅京同鄉會公鑒五日貴館所登之電查係個人所發並屬于盧生等全體到縣辯訴由縣長咨達本校將肇事人開除現照常上課敬乞更正廬州中學全體學生公叩

◎廣東維持國體會電　維持共和會報界公會唐少川孫中山先生鑒國慶日本會在東園開大會議決維持國體聯合會古伯基叩

## 時評一

◎民國五年之國慶（笑）

民國五年之國慶。所以異於往年者。曰共和復活也。夫病勢沉頓。以一藥之功而至於起死回生。其快樂爲何如。然而病起之人。元氣尚未恢復。養精葆神。至於民國六年之國慶。則即吾國健康之日乎。

請看雙十節出版之新小說

第三期出版

[illegible]

# 華洋鞋 和服行

本行到有女式日小羊皮鞋樣式樣之精緻可推爲舉世獨步本行特有櫻色黑色灰色及黃色小羊皮靴鞋多種請貴客移玉至本行參觀可也

上海北京路十七號 華洋鞋和服行謹白

# 禁煙總會提倡戒煙新藥

[illegible]

# 丁甘仁先生新發明人人可服的

# 白話廣告

[illegible]

# 注意 電氣大爐

翁坊網皮集領約廣告

[illegible]

學費 教科 講義 學額 學期 程度 報名

上海法租界嵩山路八號石庫門本校啟

介紹熊聲遠畫家

# 閣下有無本老先生毒否

大便秘結最危險

[illegible]

上海四川路九十六號韋廉士醫生藥局

# 老刀牌香煙

## 惟最好物件有假冒

凡最好物件已暢消於社會往往有以假亂眞魚目混珠者近時雖有假冒者出現不久即行消滅未能如刀牌之能永久暢消因刀牌係英國比司徒及倫敦威爾司製造

發行由天下馳名之英美煙公司專售

# 國慶紀念

祝辭

## 國慶祝辭 (擬四)

歲丙辰十月十日。遘國慶。曰雙十節。士讙於校。工商忭於市。農訢於野。守土吏各敬於官。猗歟盛哉。追溯昔者。羣奸布朝列。鋭意稱帝制。樂假封號慶賞。豐其身以遺子孫。有惓惓國家。持正弗爲屈者。輒威以兵。轉門在蜀湘粤魯之郊。而徵發遍於湖山萬里之外。黎民何辜。觸白刃。冒流矢。交臂就死。以寡其妻。孤其子。獨其父母。毀其室廬。喪其貨財。而曾不收恤。是用逢天之怒。降厥喪。既墜厥命。民乃莫蘇。敬事樂業。以有今日。又追溯昔者。承天庥。集景命於武昌。武夫傪其力。辯士盡其辭。曾不百日。全受所覆。國甯而家安。泰極否伏。物大殃作。稂莠螟螣。孽芽滋殖。癸丑壬寅乙卯數歲之間。喪亂洊臻。師旅累舉。天不絕我元元。獎順討逆。底厥功於丙辰。易曰。履霜堅冰至。蓋所由來者漸矣。繼自今不懲不戒。厥基甯孚於休。若夙夜寅畏。毋敢意荒。內外一德。祈天而永命。班固所謂一勞而久逸。暫費而永甯者。其在於茲。走也躬際其盛。又懼覩其衰。乃操觚以致辭曰。

大憝之作。符命是託。威入以兵。縻士以爵。天挺豪傑。一不動心。遂覆其魄。入清禁林。正位履極。令行九城。南北東西。咸率厥德。維今十月。維古九秋。棉實于隴。稻登於疇。樂此良辰。矧遘國慶。數典示禮。必誠必敬。民曰昨歲。幾覆我邦。民曰今日。宜樂且康。提燈行。夜聚餐。祝午既醉。既飽。亦歌亦舞。歌以戒後。歌以思前。戒之思之。於萬斯年。

黎總統軍服近影

社論

## 丙辰雙十節之感想

癸丑十月。不佞北走至國門。假館逆旅。有搴帷作聲。呼名而入者。曩時共硯席。昕夕言笑之朋從也。寒暄已。即告吾曰。大總統選舉之期定矣。詰朝兩院議員。將假參議院開選舉會。盍與子偕往一觀其盛乎。不佞曰。有心久矣。不然爲虛此行。時座有他客。則嚬蹙曰。休矣。予不欲觀矣。今豈非有特定之人。爲軍民所歸嚮。而其人亦隱自負。謂舍我其誰乎。顧嘿窺兩院議員之心理。則不盡與衆同。故人人惴然。慮壬子之春兵變之禍之復作。而作避危就安之想。子不觀逆旅中擾擾然治裝者乎。非事竣將出都門歸也。慮詰朝大總統之選舉。苟當選者非先特定之人。可亟登車去耳。休矣。予不欲觀矣。不佞未遽信其言。詰朝呼輿入宣武門。道旁衣軍衣荷鎗而立者。數倍平時以百。既及參議院。望倚城之上阜。有牽馬立者。有據鞍坐者。人衆頓指不勝計。相區綴。則皆軍中之長官也。又視參議院之門。其前有衣黃者。知爲軍人也。有衣靑者。詢之。知所謂老百姓者是。而守特嚴。出者皆被阻。有亟聲辯爲得議長許可者。則曰。今日之事我爲政。雖議長其如老百姓何。不佞遂不欲入。而惘惘歸逆旅。途次見步隊炮隊馬隊絡繹若赴敵。則皆往參議院刺取消息者。晚應鄉人某議員之召於酒樓。既到。客俱集矣。而主獨未來。遲之遲之。將子夜。有啓門欵客大呼腹枵者。主人也。主人之言曰。項城當選矣。然投票三次而後定。已夜中矣。苟三次而仍不屬項城。吾曹不望生出參議院之門。然竟日未飯。予腹枵矣。乃且啖且談選舉前後議員之所遭。則更有足發人深省者。又明日爲選舉副總統之期。視道上寂如爲。祝宣武門寂如爲。祝參議院之門又寂如爲。而黃陂乃以一次投票之結果。即當選爲副總統。所謂軍民歸嚮者。殆其人耶。又四日。是爲雙十節。先期議決舉祝典於太和殿。向晨雨倒瀉。若山間之瀑。已正稍止。然積潦滿途。往觀禮者皆濡裳濡袂而歸。是役兩院議長蓋皆在云。逾一月。兩院議員紛紛被令繳證書。國會以不能足法定之人數。遂與解散者等。回溯壬子開幕之初。美利堅率先諸國承認共和。相去幾何時。所遭若是。令人泫然有今昔之感也。逾一年。不佞又北走至國門。友有欵我者。舉杯偏屬曰。今日何日。非國會遇難之日耶。宜各浮一大白。爲國會弔。遂皆黯然有憂怨之色。蓋不待乙卯帝制之議起。人人心目中早知共和之眞之已亡矣。詢黃陂。則正居瀛台。寂然不預世事。嘻。相去又曾幾何時。而項城逝矣。帝制之魂。隨項城而俱逝。共和之魂。則因項城之逝。又躍然高振於神州之上。黃陂依法踐總統之位。國會則以丙辰八月又開會於北京。即後國會解散之省會。亦以丙辰十月之朔。開會於諸行省省長駐在之地。而人民參政之權。不期復而自復。意其歡欣愉快之情。蓋早勃然而不可遏。矧今日又遇雙十節耶。則其行慶致祝也宜也。雖然。居安而忘危者。惰心乘之。其安也將不久。憂盛而危明者。戒心乘之。其盛也且不衰。我人民孰則願見旋盛而旋衰。而安也且弗能久。則念今日之樂。宜毋忘昔日之憂矣。抑不佞又思。昔之假老百姓之名以行其姦者。特一軍警執法處之軍人耳。今之假託民意。出位而肆擇彈者。不且什百於當時歟。則今日且有可憂者矣。我人民其毋樂而忘返乎。

蔡松波將軍

樂歌

## 國慶紀念歌 (含茹填譜)

E:C 2/4

| 譜 | 詞 |
|---|---|
| 1 1 5 5 \| 6 6 5 5 \| 1 1 5 6 \| 5 · 0 | 辛亥十月十日辰 武昌起革命 |
| 6 6 4 4 \| 5 5 3 1 \| 2 1 2 2 \| 1 · 0 | 張彪與瑞徵紛紛 出城去逃生 |
| 2 12 3 6 \| 5 · 0 \| 2 12 3 2 \| 5 · 0 | 都督黎元洪 黃興總司令 |
| 6 6 5 6 \| 1 3 2 0 \| 2 2 1 2 \| 3 6 5 0 | 渡江收復漢口鎮 漢陽龜山堅漢旌 |
| 6 5 \| 4 3 \| 2 4 3 2 \| 1 2 3 0 | 文明文明 雞犬不驚武漢平 |
| 5 5 5 4 \| 3 2 1 0 \| 2 3 3 0 \| 1 2 2 0 | 清廷嚇得心胆驚 遣將帥發救兵 |
| 1 5 \| 6 6 5 5 \| 1 3 5 6 \| 5 · 0 | 陸軍派蔭昌 海軍薩鎮冰 |
| 6 6 4 4 \| 5 5 3 1 \| 2 3 2 2 \| 1 · 0 | 政府設南京臨時 總統舉孫文 |
| 2 12 3 6 \| 5 · 0 \| 2 12 3 2 \| 5 · 0 | 全國廿二省 一律皆反正 |
| 5 56 1 3 \| 2 · 0 \| 3 5 2 3 \| 1 · 0 | 江水漢水清 歷史增榮名 |

段總理近影

總發行所上海四馬路棋盤街口 同文圖書館啓

蟫隱廬五期書目出版

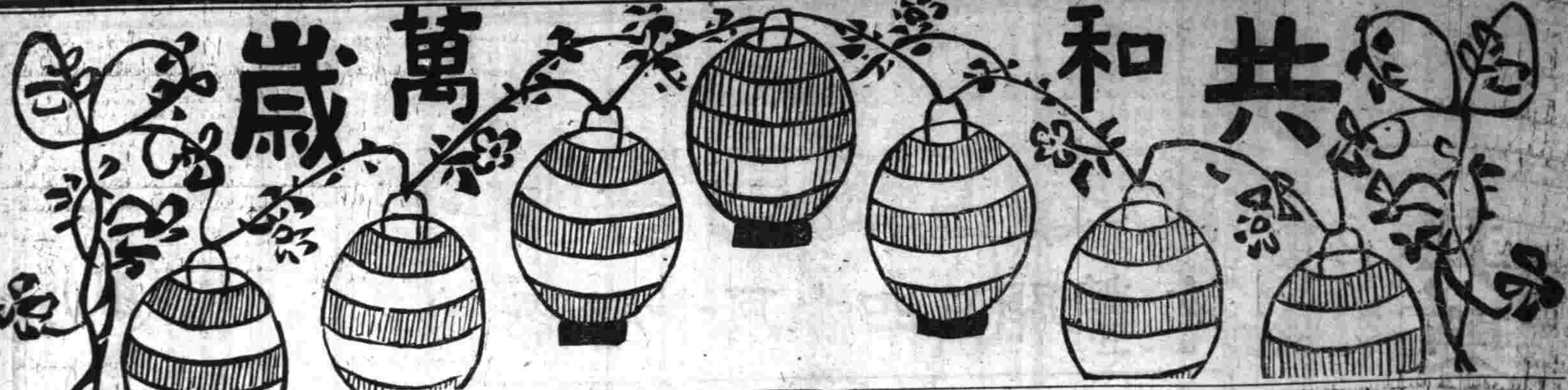


## 理想小說　民國十五年之雙十節　（病虹）

小說家、常有兩句口頭禪、道光陰似箭、日月如梭、這句話、可眞是不錯。不知不覺的今天已是民國十五年的十月、十日了。正是我們中華民國開國第十五年的紀念日。我想知道當日締造民國也不知流去了多少英雄的碧血、耗去了多少志士的腦筋。纔能有這光榮燦爛的雙十節。所以年年逢到這一天。我却非常的寶貴他。不肯輕輕的放他過去。總要儘情的快樂。盡歡而散

昨天晚上。我那白髮蕭蕭的慈母。便吩咐我道。明天又是雙十節了。孺子今天夜裏可別看書。早些休息罷。養足了精神。明天可以早起。趕着去看總統的閱兵。遲了恐怕來不及。我聽了母親的教訓。便早早的安睡。一覺醒來。我那樓窗上。隱隱的現出一些魚肚皮的白色。窗外的兩棵梧桐樹上的雀兒。又吱格吱格的叫起來。好像是催我起來的意思。我便一骨碌起來。盥漱既畢。看了一看鐘。方纔是六點半鐘。這時候我母親同我的妹妹弟弟和三個姪兒都已起來。一個個都是打扮得齊齊整整。立在會客堂裏等我。你道什麼事。原來客堂的上面。却掛着一幅光華奪目的五色國徽。下面中間却掛着武昌起義的先烈寫眞我母親便率領了我們兄妹向着他恭恭敬敬行了三鞠躬。左邊却懸着一幅大總統的肖像。右邊牆上却掛着一幅特別放大的中華民國詳細地圖。我母親又帶着我們對大總統行了個一鞠躬。禮對着地圖。又行了個一鞠躬。我那第三個姪兒今年纔八歲。便問道祖母。我們對着地圖為什麼要鞠躬。我母親道。這算是對着全國同胞表示慶祝的意思。那姪兒道。照這樣說來。我們合該替姪叔叔姑姑們慶祝。說罷。便拉着他兩個哥哥。向我們長輩行禮。逗得我母親也笑了。接着便是我妹妹踏着風琴。起來悠悠揚揚的彈出了（萬歲調）。於是我母親又命我們合唱雙十歌。樂歌這樣東西最容易助人樂趣這時候我們唱着這歡樂的歌。心中格外的快活。真是覺得良辰美景賞心樂事這都是我家家庭的國慶儀式了。

禮畢以後。我便禀明了母親。一個人一溜烟跑出來。急急的跨上電車。飛也似的直奔南苑去看總統的閱兵。我趕到那裏。總統雖還沒來。但是閱兵場上已是人山人海。密密層層擠得水洩不通。我一想這可糟了。我身體又矮。力氣又小。來得又遲。怎能擠得過人家呢。豈不是白跑一趟。那知走到閱兵場的門口。來了一位的警士。和顏悅色的向着我道。先生你是來看閱兵的麼。請右手進去。還有座位呢。我進去一看。果然一排一排的座位。一層高似一層同那戲園子一樣。我子細一看。那下面的幾層。已是人坐滿了。只有上頭三層還有空位。我便扶着梯子上去。覓了個坐位。坐下看得下面。却是清清楚楚。這時候號炮一聲軍笳怒沸。閱兵台上却走出一位莊嚴英武的大總統。後面還有許多軍官。翊衛着。眞是威風凜凜。大總統坐定以後。只見台上紅旗一拂。下面便一隊一隊的兵士。旗幟鮮明。刀劍森然。雄糾糾。氣昂昂。由東而西的走了過去。步馬砲工輜五隊。按着紅黃藍白黑的五色。合旗為進退。眞是洋洋大觀。那兩座面觀的國民。個個眉飛色舞。大家恨不得狂喊起來。纔覺得開心。等到砲隊出來的時候。只見一隊健兒擁着一尊大砲。大家到了這個時候。再也按捺不住。只聽見四處的人。齊拍着手。喊道萬歲——你道大家為什麼見了這砲。這樣的歡迎起來。因為這尊砲是去年中國漢陽兵工廠裏自造出來的。不是化錢向外國買來的。而且靈巧快利。比著德國克虜伯廠造出來的還勝十倍。可算世界第一尊利砲。大總統題這砲一個名字叫做（國體砲）。今天（國體砲）出現。國民自然是特別歡迎。我在這百忙聲中。子細向那閱兵台上一瞧。只見大總統固然笑容可掬。陸軍總長同參謀總長面子上也特別光榮就是那國務員席上外交總長的面孔也舒展得多。我猜起來。大約因為有了這砲。交涉要好辦得多了。

這時候場中又是鼓樂齊鳴。起來宣告閱兵式終了。總統同高級軍官國務員先退。參與閱兵的同胞也如潮水一般的退了出來。我也隨著衆人出場。只見場外却停著一二百架的飛機。排得同烏鴉一般。我奇怪道怎麼這片刻之間。全召集來了。我正自疑惑。又見衆人紛紛的上飛機去了。我也不去管他。就近也上了飛機。我問了一問同機的人。方纔明白總統立刻還要乘飛機到大沽口外去校閱海軍。同行隊這些飛行機。全是內務部裏向私家去借了來。供給同胞去參觀所乘的。我聽了這一樂非同小可。我正要再問那人的話。不提防飛機嘯的一聲。騰雲駕霧的飛起來了。不到三分鐘。已是到了大沽口外。那邊早又安排下一所海中閱兵台。你道這海中閱兵台是怎樣構造呢。却用二十四隻大軍艦聯合拼列起來。我們下了飛機便登軍艦。我所登的那條軍艦名叫黎元洪。甚是精美堅大。艙面上也是拼列著一座一座的位置。我也趕緊揀了一個坐位。不暇考察。停了片刻。只聽見海上轟轟的起了一陣砲聲。我迴頭一看。只見大總統已從飛機上到了旗艦上。懸出一幅藍旗。於是海面上一點一點如同白鷗般的軍艦。忽地鼓浪破濤的紛集到旗艦的前面。但是有一樣新鮮的形式。軍艦上全沒有烟囱。因為中國已發明了無烟煤烟囱一物可以鏟除了。等到紅旗一掛。那幾百隻軍艦却又翩若驚鴻的紛紛散去。等到黑旗一掛雀躍水面上浮起了幾十隻的潛行艇。便是劇場上的布景也沒這樣的靈敏。於是這海上閱兵台一片的萬歲聲音又是徹天的響起來了。

這時候海上又起了一陣隆隆的砲聲。總統又翩然乘飛機回白宮去。饗宴外賓去了。我於是也舍艦登機。那知不到片刻飛機又忽然停了。我下來一看。並不是北京前門却是上海的英大馬路外灘。我正詫異起來。陡然看見戈登銅像前面一個大綵棚。棚上一塊大匾。五個五彩的大字道「國民敘餐會」。旁邊一塊白粉板。寥寥寫著數句道（今日恭逢國慶嘉節。由滬上士紳商妥領事團。允假上海租借地之南京路口至靜安寺路之愚園止。為國民敘餐會會場。凡我國民。隨意入餐。可也特白）於是我便欣然躍了進去。只見這條馬路上。沒有一車匹車。却變了個大餐館。設著一溜的兩行長案。案上全是旨酒佳肴。夾著時花鮮果。眞是說不盡的輝煌燦爛。我老老實實坐下去飽餐了一頓。吃完以後。我要向那侍者付錢。侍者笑道。不要不要這全是上海愛國的商人捐助的。我道謝了一聲。便走了出來。暗想這可以算得破天荒的大請客了。

我吃完了出來。走到門口。只見一張時報的特別號外傳單。上面寫道：全國學界提燈會。六時齊集上海乘飛艇出發。七時過武昌。在黃鶴樓小駐。七時半至廣州黃花岡小駐。八時至北京。九時至雲南。十時至上海。十一時散隊。武昌之招待為黎元洪氏。廣州之招待為孫文氏。北京之招待為段祺瑞氏。雲南之招待為蔡鍔氏。因以上諸君皆與其地歷史上有密切之關係。有作招待主人之資格也。

我看了大喜。也不想回去。便在上海徜徉了半天。恰好這日劇場茶社一概分文不取。我便遊覽了半天。只見沒一個人不是高高興興。眞是太平氣象。錦繡年光。到得晚來。我也附在提燈會內。乘若飛機。遊行了全國一週。所到之處。眞是萬人空巷。最妙的是這一次的提燈會的燈。不是像從前的一個紙髹的燈籠。大家全是握著乾電的手燈。所以分外光明。這幾百隻飛機翱翔天際。千萬盞明燈照耀雲表。眞是極千古之奇觀。還夾著嗚嗚的軍笳和愛國的歌聲。格外雄壯。引得那友邦的元首西方的貴人。都各乘各的飛艇惠臨。來趕熱鬧。我等到提燈會散。回到家中。我母親正倚閭相待怨我回來得太遲。我便一五一十將今天的事情告訴了母親。母親也是笑得連嘴都合不攏來。忽然見壁上鐘鐺鐺敲了十二下。母親道孺子去睡罷。明日早起來。提起精神去慶壽。總要叫明年的雙十節比今年的要光榮十倍纔好。（完）

## 民國五年九月國會重開會攝影

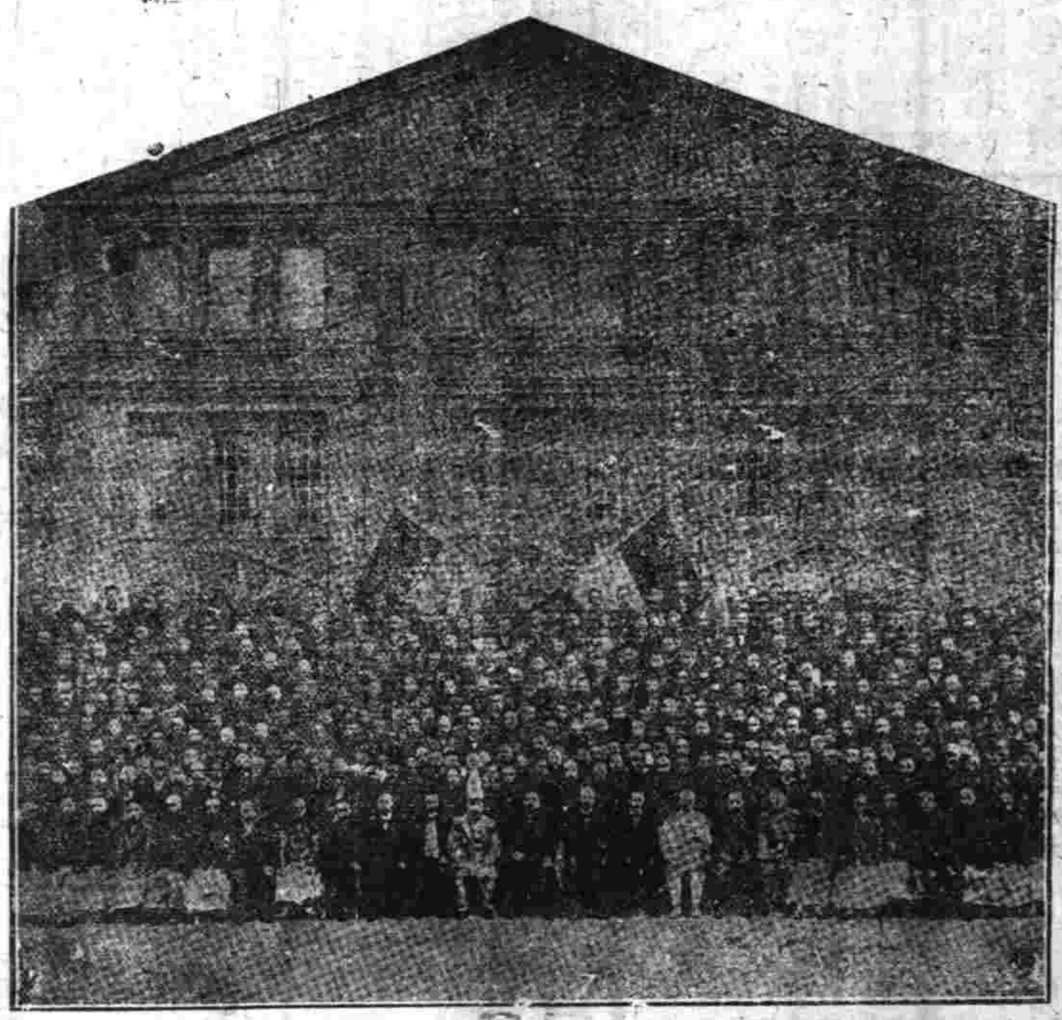

## 黎總統所居之瀛臺

黎總統所居之居仁堂

## 共和復活歌　（含茹）

C : C　2/4

1·1 1·6 | 5·6 5·3 | 2·2 2·3 | 1 · 0 |
十月廿三　雲南城　蔡唐起義　兵

3·5 3·5 | 6·0 6·5 | 1·1 2·1 | 6 · 0 |
討袁旗高　擎　連天　砲火鬼神　驚

5·5 6·5 | 3·2 1·2 | 3·5 5·5 | 1 · 0 |
推倒逆袁　恢復共和　全國慶更　生

3·5 3·5 | 6·0 5·3 | 2·2 3·2 | 1 · 0 |
今日國慶　辰　漢祉　健兒血流　成

1·21 6·1 | 2·2 2 | 3·21 6·5 | 6·6 6·0 |
恢共和兮　諸先烈　享幸福兮　我國民

1·65 3·5 | 6·6 5·3 | 2·5 5·3 | 1 · 0 |
同胞同胞　中華民國　毋忘於厥　心

## 詞林

五年雙十節賦此西江月兩闋　（悲觀）

纔過重陽佳節。又逢雙十良辰。如潮似水自由人。大衆[illegible]呼國慶。萬古精神不滅。九秋飆景同春。天心仁愛豈無[illegible]儕等均須自省。

荷藏傷心垂淚。今年吐氣揚眉。居安勿即忘危。世[illegible]頭原易。五色國徽飛舞。萬心建樹根基。前程困難共維[illegible]梟作爲嘗嬉戲。

影戲園　新世界　發藥房　一元　中華郵政收信時刻表

十萬 兩共不過念五萬以旅滬各省黨部人數二萬餘名計之按數公攤雖非充裕儘可支配今事務所成立將屆兩月之久各黨部名冊早經送達而審查延至於今日 既未宣布 又不發欵 種種手續殊欠光明令人生疑現在 冬令將至 各黨人在滬旅居無衣無食實有迫不及待之勢若非早爲發表後患何堪設想應請公司商籌督促進行

**鎮口等處聚匪數次 曾在西一濠**

海兩岸捲駛於下午五時至川虹港會派探弁潛往該處秘密偵察一面由艦長等與胡督察長同赴策電兵輪訪詢一切並商辦水陸集剿機宜三十日早由王分署長親率官警二十餘名由川虹港上岸還向白港出發本艦則於上午十時由川虹港開赴白港以期水陸包剿互相策應旋據探稱該匪等 推現已他竄等語本艦即於傍晚趕駛小黑沙港停泊會派警探密往附近

脚等費加重 因此裨裨頗不合算多 改向 日本印度 錫蘭等處就近購辦 故華茶市面極爲疲滯調查本年茶市惟 俄法兩國 尙多購入 其次則 英美 奧諸國 亦稍有交易 所銷各貨則以 珍眉貢熙爲首屈一指 婺源屯溪 銷場 平平 其最疲滯者則爲

**●無照查士之罰欵**

小東門捕房一鑑頭金線華捕陳海全至法公堂稟稱昨有自稱洋藥公所調查員之王阿福鶴塗人某甲軋住指有私販紅土問王有無執照查員執照王詞我非調查員實係眞調查員陳鶴庭托我稽查後隨到來亦無執照故一併拘入捕房某甲所帶之土實係印花官土並非紅土率捕頭論令開釋令將王陳兩人解請訊辦陳供民人實充洋藥公所調查員執照存在公所之中

**本埠商務市況**

**外國匯兌** 十月九日各國匯兌行情如左

大條樂電報三十二辨士半

(上海規元一兩合下)

英國電匯三先令一辨士正

英國電匯三先令一辨士〇六二五

銀行四個月三先令一辨士一二五

藍格志買(股) 二十…

英揚 十二兩…

耶松 八十五兩

西記 九兩

電車 九十兩

(昨由經手成交所報告)

三年六厘內國公債 出五十八元

四年六厘內國公債 出六十元

八釐內國公債 七十六元

**火柴** 昨日本埠紅黑頭各牌來火箱價如左

黑頭雄漁牌(每担) 二十五兩

消水河 二十六兩

地球牌 二十八兩

老虎牌 二十八兩

紅頭雙獅 十九兩五

紅頭象昌牌 二十二兩

# 國人共鑒

余幼年力學耗費精神加之身羈學界競爭侵削之勢未免自恢至於功成名遂爲勤勞尤有操心過度身中盡時乃驗重事繁之際未覺疲之次則命令深嚴不敢擅離職守更無休息以至腎弱氣虛忽患咳嗽之症初則以力能支持不甚介意自料必無大患勉强從事迨數月後始覺胸膈阻塞痰飲氣促咳嗽大作步履維艱延醫診治非無少效但見其咳更甚且痰血相雜甚則不能眠坐雖有醫者投劑不料早晚咳傷肺膜湯藥均屬罔效備嘗遍處著名有爽止咳各藥如水石投入而愈劇惟有奄奄待死而已沉在憂慮之中適蒙陸君申來探余病源贈來上海河南路七號彭壽堂藥房秘製化痰止咳四寶丹半夏露兩瓶余試服之余思其時囑余勿輕視弟寓申有年見聞天下著名化痰止咳丹藥何止千萬然欲以……

錢塘程鵬飛告謝

# 中華書局總店遷移

## 陽曆十月十四日開幕

本局總廠已於六月中遷至靜安寺路新屋 四馬路棋盤街五層樓總店業已落成遷入十月十四日開幕 急顧諸君請移玉該處爲幸

**營業要目**

發行 承印 精製

教科圖書 字畫碑帖 雜誌字典 名人楹聯 新舊小說 儀器文具 英文圖書 筆墨箋對 參考用書

書籍報紙 簿冊證券 章程商標 月份牌等

寫真銅版 鋅版銅版 電鍍銅版 玻璃版 雕刻銅版 雕刻黃楊版

**接洽人員**

局長 陸費伯鴻 主管進貨廠務局務支款等

副局長 沈知方 主管會計股份存款營業等

理事 陳協恭 戴劼哉 王仰先 主管機要及接洽編輯事務

上海店長 夏頌萊 主管上海店務一切交易等

電話 棧…三九 樓…四零四 局長室四九四一

# 驥製氣急丹

獅香爐 外埠函購郵局寄交〇本爐分設無錫北門外江陰巷內〇南京下關大馬路〇天津北門東獅子胡同

人誰無病氣急最苦咳嗆喘氣急等咳嗽一症皆從氣衰感寒邪而起此外亦有腎虛火不歸元陰虛金破火傷燥火犯肺外感風寒東肺外邪外者常有病發時氣促頭痛上盛下虛不能安臥咳嗽者名中外頭暈或嗆噎嘔咳發時聲喘非胸腹膈…之試驗其效力之神奇久已著名中外頭暈或嗆噎嘔咳發時聲喘

上海 崔氏獅香爐總發行所啓

# 學生自修必讀

**·中華書局發行**

## 古今文綜

華裝四十冊 分裝四函 定價十元

本書選錄上自三代以迄近世不分駢散不涵宗派別爲六部十二類分析子目條理綜貫比較爲有選本以來所僅見而所選之文無格不備無式不收尤足供臨文之參考

## 文學精華

全書四十冊 特價三元六角

此項經史子集詩文集十六種評註精詳檢查翻閱均較全書爲便發行以來高小學校以上採作教本及參考書甚多定價六元六角已較全書之價爲廉現售特價三元六角又屬廉之又廉有志文學者幸速購焉

## 小學國文成績選粹

甲編四冊 定價八角

本編以切合小學程度爲主所選皆男女小學校學生之作分代編列統系分明每篇總評外必有細批遇文中緊要關鍵尤指示親切小學校學生閱前此書既可以資觀摩又能開豁其作文思路

## 評註古文讀本

六冊定價六角

是書所採諸家文集凡百餘種文體具備均富興趣首冊每篇不過百餘字以下遞增最長不過三百餘字每篇評註於篇法章法句法字法四者搜闡詳明能令讀者得益不少

## 唐文粹簡編

六冊定價一元

唐文粹一書久已膾炙人口本局覓得杭州厲樊榭及譚復堂兩先生評校善本輯錄精華定爲簡編極便研究文學者之誦讀

## 古文滑稽類鈔

洋裝一冊 定價五角

初學最讀極有興味之文是書採唐宋元明各家滑稽之作自天地山川草木鳥獸蟲魚以及神奇怪異之事罔不具載雖俳諧不同究無稽凡初學作文苦不能生發者授以此書必能奏效

## 高等小學作文範本

三冊每冊 定價一角 (丙73)

初學作文每苦無範本本書分記事論文箋牘論事感言論人六類措詞淸晰用筆修潔而又富趣與每篇註釋精當指點親切學生自修極能開發心思

# 文明書局 學詩初步 作文初步 出版

**學詩初步** 全書一冊 價洋三角

此編於詩之作法由淺入深詳細指導文理略通者閱之便覺明曉下筆自然成章學界得此人人可達能詩之目的

**作文初步** 全書一冊 價洋五角

此爲初學文者說法極淺易極明白極完密視坊刻之一知半解淺深不倫者有霄壤之別 (甲137)

本省中華書局發行

# 患小腸氣者速看

僕素性畏熱早年夏夜納涼喜坐冷石濕地致患小腸疝氣迄今十餘年矣種種苦楚筆不勝述求醫覓藥均無效驗今春來申寓居美界永祥里忽然舊疾更劇寸步難移友人指購河南路七號彭壽堂疝氣膏丸二種非常神效並言有友數人同患此症一用者愈從未復發君病雖久得此亦可除根即飭人持洋購來疝氣膏四張疝氣丸二料內服外貼小腹寬舒鼈脹立解囊收筋縮不覺重墜不旬日行動如常霍然全愈矣不禁喜出望外友人忠告洵不誣也合亟刊登以誌銘感 太原閻復生謹告 彭壽堂錄

# 哈蘭士醫生秘製 美國 淸血解毒 六百另六 內服聖藥

◉注意

國家盛衰在乎民氣人身强弱在乎血氣故西國研求衛生者最注意血液而保養身體者亦以血液淸盛爲第一要義其關係血之爲害最酷者莫若花柳一門外發者如魚口横痃下疳濁淋濕熱下注五淋白濁便毒濕毒婦女白帶小兒胎毒等內攻者有筋骨酸痛體軀疲軟半身不遂全體攤瘓及脫髮等症此皆新舊梅毒日積月累蘊釀而成輕則一身受累毀容殘肢重則妻妾播及子孫遺傳可不懼哉予有美國醫藥學博士哈蘭士先生當一千九百十年德國六百零六注射藥盛行於世之時先生發明六零六之用法艱難並須求醫生施以手術且多種作用試驗發明一種淸血解毒內服藥水亦定名六零六試驗數百人盡得其淸血除毒去腐生新之效暢銷行全球名譽昭著本藥房爲我同胞染此症者苦無門津故特商諸先生設法運華救我同胞染此症而患注射者定必歡迎此無上之內服聖藥也

**價目** 每瓶大洋一元七角五分 每打大洋十七元五角

本外埠如願代銷或經理另有優待章程函索即寄

**總發行所** 上海四馬路石路口 太和大藥房 電話號碼四九二一

(總經售處英大馬路同濟大藥房)

# 立愈小腸疝氣限三日永遠斷根

京都天寶齋◎凡患疝症◎從速購試◎立能消脹平囊◎可以一刻而止矣◎宜愼宜謹◎毋以自誤

每張一元二角如內服第一靈驗疝氣丸最數十年老病服丸一料保可永遠不發異神丹也每盒一元每丹六盒五元郵局函購當即回件不誤另有立愈心胃氣痛每張洋五角功與上同分舖上海二馬路西鼎新里石庫門內

本齋秘製小腸疝氣膏藥其靈效之神速可以推到天下治疝……

# 兜安氏補肺聖藥

此藥爲傷風咳嗽哮喘痰咳寒咳乾咳熱咳癆咳之專藥性味和平功效夙著無論男婦老少均屬相宜中國人士之患肺疾者由此藥治愈不勝枚舉以故銷路暢旺名馳遐邇投書致謝攝影見贈者日不暇接茲特略載病愈諸君之照片數張於下以供衆覽並以作是藥之鐵證世有患肺病者盍請嘗試一瓶俾得沉痾立起早享康甯幸福是則本公司所企望也　上海北京路美商兜安氏西藥公司

渠傳瑞君
山西太原祁縣公署

戎詠蓀君
上海英大馬路

工啓賢君
杭州大井巷口

鍾保之君
廣東番禺

謝經麟君
廣東仁化巖頭村

董福潤君
開封郵局

侯士鵬君
松江

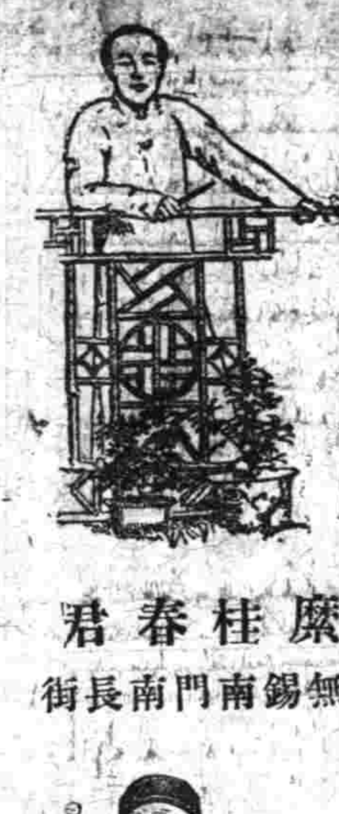

糜桂春君
無錫南門南長街

李海澄君
汕頭北區

李毓華君
汕頭警務公所

梅雪濤君
漢口新堤對河聶家市

項席珍君
吉林

王鳳桐君
杭州天仙茶園

楊恩慶君
直隸衡水

陳準繩君
寓上海北四川路

醫生 陳慎餘白

有正書局啓

# 天蟾舞臺

九月十四夜戲　寰球歡迎　全體藝員拿手傑作

▶禮聘青出藍蓋世汪巡類生◀　▶禮聘貧絕無上青衣花旦◀

# 王鳳卿　梅蘭芳

捉放曹（准代　落店）　樊江關（全手　傑作）

# 姜妙香

天大門破一陣

# 趙君玉　蓋叫天

樊江關（合璧　好戲）　收關勝（大興　梁山）（代演　雙齣）八大鎚（車輪　大戰）

# 楊月樓　七歲紅　小如意　林樹森

八大鎚（文龍　車陸）（車輪　大戰）　收關勝（大興　梁山）（代演　雙齣）八大鎚（車輪　大戰）　遊西湖　八大鎚（車輪　大戰）

## 天蟾舞臺好戲特啟

▷樊江關一齣爲且角重戲因其中有聲調有做工有武藝有姿勢有丰韻有神采色色都全梅大藝員苦於四配無材茲幸本臺趙大藝員兩美兼并珠聯璧合爲蓋世無雙傑作王大藝員特煩捉放代落店尤令人賞心悅耳色舞眉飛請周郎雅好者早臨幸勿錯過好機緣也特啟

---

### 第一台十四日戲

大減價　特包廂四角　頭等包廂三角　正廳一角　上包廂一角　三等二角　一等角

李壽峰　王祥云　馮志奎　張小大　德明皇　俊亮徐　三麻子跑　芙蓉草喜　盧寶蓮　高百歲　王佩蘭（編幕庭　輕浪子　鎮五龍　泗洲城　小沛　溪莊　策城　榮歸　翠屏山）

### 第一台十四夜戲

特包廂六角　官廂五角　頭等包廂一角　正廳三角　上包廂二角　三等一角

梁俊圃　李少棠　芙蓉草　麒麟童　李慶百　高歲　三麻子　麒麟捉　芙蓉草　張德俊（吳桂芬　除三害　鐵包勉○　珍珠塔○　放曹　紅三本　蝴蝶四本）

---

### 新購到者從郵速花

本公司之營業名實發莫自今春繡[illegible]以來即與各國大[illegible]司訂定每季到宵大批貨物茲留秋盎冬來而本公司籌三次貨物亦已丞到全條右翠大形友新鮮佳票特此通告籌內珍嫩家購者從速另有詳章函索即寄○江蘇常州早科坊賓球舊郵票公司白

### 乳汁麥精　謹防假冒

此麥精爲四季之最佳補劑

試服一月便知所說不誤

此用頂上蘇格蘭大麥精液汁牛奶製煉而成科學研究專門秘穀性和味醇健牌益胃有助消化之功用無魚肝油之痊氣而且冬夏咸宜常服能除痛疫衛生妙品無出其右瀉上醫家已證明爲滋婦要藥服法詳叅仿單新貨及到價目照舊　各大藥房與京貨店均有出售　上海總經理瑪達生洋行仁記路一號總發行所華英大藥房四馬路二十四號同啓

### 麗容霜

此霜能使面貌姣麗精彩奕奕所有晦暗斑點或因暴露以致皮膚粗紅均可立變嫩白大瓶大洋七角小瓶大洋四角　總經理上海志和洋行　寄售處河南路七號彭壽堂藥房

### 茂德利鐘表總行（在英大馬路拋球場三層樓洋房）
### 茂達利鐘表支行（設漢口一碼頭後花樓口）

新到時表廉價一月　外埠函購隨帶郵費

六號法藍珠邊明女表只七元
四號純銀亮騎馬表只五元
三號鳥利文牌銀馬掛表只六元半
六號映占鏡金女局表只六元
四號保十年花旗掛表只十二元
六號[illegible]眞金手表只十四元
三號花亮扁式銀馬明只六元
三號白銅輪馬蹄只二元
六號保十年夾金彈璜局表只十二元
三號鐵亮扁式騎馬明表只三元二角
三號保十年柯夫過牌夾金表八元半
六號鋼亮夜光手表只五元二角
六號純銀工字手表只四元五角

---

### 奉送育兒寶鑑廣告

本公司現印就最有益家用良書取名育兒寶鑑是書英文原本早已分送各國均奉之爲至寶本公司不惜工本將此書譯成華文俾中國育兒諸家同享其益況中國育兒一道甚不講求屢以罐頭牛乳新鮮牛乳以及乳糕並不適用食品哺於嬰兒以補助乳之不足不論嬰兒月份多寡腸胃可能容納致受病而夭殤者不知凡幾間有微恙兒母閱歷未深亂投藥石致病沉重或有天花紅痧喉風等症又不預防離隔致傳染者亦不知幾許是書最講求嬰兒一切食品並治理各種疾病之善法無不使捷詳明瞭如指掌種種不勝登載如有欲得其詳細者請來函並寄郵票一分至上海廣東路大陸報館對門四十號本公司即將此書寄奉惟須注明住址爲要凡親友不見此廣告者請爲通知俾可得以問津本公司所製各種代乳粉無論中國嬰兒由初生至長成均用之體質吻合且能强健發育永保無憂如貴處藥房現無代乳粉出售請來函與敝行直接可也

總行英京　分行上海愛蘭漢百利西藥公司謹啓

### 上海自來火公司　煤汽射熱器

房屋內如無火爐之處此項熱器甚爲應用此器發射熱汽甚烈且無須用烟管如欲用此可向本公司租借每月租費銀五錢欲知詳情可向西藏路五號工程司處或南京路念九號樣子間

### 永年人壽保險有限公司廣告

本公司開辦以迄今日已十有八年凡總行設於東方之壽險公司當推本公司爲領袖承保各種定期暨終身壽險以及孩童婚嫁學業等險保法完善費極低廉總公司設於上海廣東路十號亞洲各埠均已遍設分行欲知詳情請來函索稽

上海總經理烈士啓

### 絨毛巾機出售

吞有現貨絨毛巾機五部出售其價甚廉該機用人力或水力均可欲[illegible]者請[illegible]該路一號墻生洋行面[illegible]可也

### 翁同和隸書屏條四幅

[illegible]

### [illegible]

本書前[illegible]

---

### 購强種精血丸者又得優美贈品

# 時花美女圖

强種精血丸（治效撮略）

健腦起疲　養心寧神　固腎保真　益肺止咳　開胃進食　寬腸利便　調經安產　清熱退癆　去積除痞　潤膚悅顏

（總發行）上海中英大藥房

大瓶洋一元二角半小瓶七角半購一大瓶者送圖一幅每購小瓶亦送一幅購滿一打價仍八折並送圖十二幅外埠函購送贈品即日寄奉寄費免加惟批發不在此例如向分售各家購取應得贈品卸由各家照送

---

[illegible]明臻附印姚姬傳先生評點頗爲精詳使讀者瞭明白敘然凡研究吾國歷史者[illegible]可不備全書二千餘頁裝訂四十冊用中國上等連史紙精印竹布套分裝四函定價十元預約五元原定期八月底截止九月底出版因原底條稿遍校頗費時日不能就期印就今展期十月半截止十月底出版印有樣本函索寄奉

總發行所上海四馬路望平街北大馬路口挂香樓對面同文圖書館啓　南京[illegible]同文圖書館

### 蟬隱廬五期書目出版

[illegible]

### 上海德記洋行

[illegible]

---

一民日昨歲幾[illegible]我邦民日今日宜樂且康一見步隊炮隊馬隊絡繹若赴敵則皆往參一憂者矣我人民其毋樂而忘返乎

要聞

## ◎中美鐵道契約訂立之原委

順天時報云近日各報歙喧傳交通部與美國某公司訂有何種鐵路之契約或云早經簽字或云上月簽字傳述不一究不得其真相茲探錄某政客（下稱甲）詢之交通某當局（下稱乙）所得問答如左

甲聞美國某公司與貴部訂有一種鐵路契約現聞美國已宣布大略當非秘密可知惟貴部尚未宣布不知是否確有其事

乙事誠有之在本年五月十七日前任總長已經簽字

甲其契約內容大略如何

乙契約內容大要係包工修路代爲借欵分回扣及餘利路線雖未確定合計在一千數百英里大要不過如此

甲此契約不知係因何成立

乙當初袁政府時代與本契約同時成立者本尚有政治借欵一千萬弗之附帶條件後袁總統逝世該公司以時事變遷故政治借欵遂即取消而鐵路契約遂即成立

甲此契約之利弊得失以及現在之處分何如

乙此契約成立當初以有交換條件疏略之處頗多且給予利益亦太優厚但前任既已簽訂繼任者當然負有履行之義務惟合同內本有未盡事宜另行雙方協訂之規定遂與該公司協商兩月現在增訂附件近始就緒

甲現在增訂附件其內容如何係於何時成立

乙此次新訂附件共分十項於九月底始完全解決中間經過會議十餘次並將經過情形報告國務會議其內容大略可分三種（一）縮小原約之範圍其大者爲縮短路綫數百英里減少分給餘剩數成（二）詳定履行之手續其大者爲詳細規定發行債票或短期墊欵一切必要之手續及主任洋員任用之程序與其期限並其他職員任用之法（三）明定有效之期間其大者爲雙方之權利義務起訖期間並明訂測勘路綫完竣後一年以內爲一公債墊欵均不能成立即可廢約此外尚有一關係較大者則爲規定一律適用國有各鐵路通行之法令章程是也凡此數者有爲原約已定而此次改正者有爲原約不足而此次補充者有爲原約所無而此次增加者比較上不無挽回利益減少困難之點

甲此項契約當初既有交換條件何以貴部前任允其取消交換條件而不要求共同時廢約

乙前任允其取消交換條件大要已如前述但條件即一千萬弗之政治借欵當時若果履行袁政府時代此欵究作何用殊不可知予以爲此項交換條件不成立自今日觀之未始非減輕人民之負擔減少人民之苦痛之一機會也

甲聞此項鐵路借欵已由該公司交有墊欵若干不知確否

乙五月十七日合同簽字之後該公司已經撥墊欵五十萬弗存於美國某銀行專備測勘路綫之用雙方簽字方能取欵決不挪作他用現此項墊欵尚如數存儲絲毫未動此外別無他項墊欵將來修路欵項隨時發行債票並無預借之欵

## ◎日俄密約之內容

日前日俄協約發表後外間即傳日俄尚有一種密約惟至今未得確情最近日本政府又派遣閑院宮親王赴俄答聘似於外交上亦含有重大之使命現據天津英文星期報所載日俄密約原文爲迻譯如下

第一條　日本贊助俄國在中亞細亞得優勢之地位俄國將報日本之贊助在印度洋求一出海之地

第二條　西比里亞內地商業現在德人之手者日本將助俄國使其保持於俄國人之手俄國將以種種便利許與日本使得排斥在亞俄之德國商業

第三條　在外蒙古如因情形之必要日本對於俄國允爲兵力上之援助

第四條　俄國與日本在北京採取同一之政略兩國應向同一目的進行即破壞英國在東亞及全亞之優勢

第五條　若以後俄國對於印度或中亞進攻時日本應援助之

第六條　日本在西部太平洋如有何等舉動俄國贊助之　海參威如日本要求時可開作海軍根據地

第七條　美英兩國在北京之政策如反對日俄者日俄共同抵抗之

第八條　日英同盟期滿後不再繼續

第九條　俄日兩國合力排斥美國勢力於西太平洋之外

第十條　俄國承認日本在中國之領袖地位若第三國在中國希圖得土地者兩國共同抵抗之

第十一條　以後俄國與歐洲國家戰爭時日本贊助俄國並供給其金錢及軍械日本在東亞與第三國有戰爭時俄國之義務亦同

第十二條　日俄兩國合力圖印度有得自由之一日以保持遠東之平和

第十三條　設立一俄日銀行以發展兩國商業上財政上之關係

第十四條　凡關於中國財政上外交上種種問題俄國願允從日本之意並對於日本之一般東亞政策與以援助

（以上各條是否確實不得而知但除對英美外兩國之對美態度及關於中國借欵並外蒙事件兩國之共同行動已不自今日始由此推之似所傳之密約大意要非毫無根據我國當局不可不注意也）

## ◎徐州聯合會解散消息（華德日報）

段祺瑞因徐州會議一事極欲調和民黨此中備受困難日前段氏電請張勳此後再勿干預國家內政張勳得電後復電詢此電是否出自段手段復電承認並謂吾輩私交雖厚國法則不能容云云面又派代表向張勳切實疏商張已承認解散其聯合會昨聞政府又電張氏速離徐州移駐安慶云

## ◎黎大總統注重中國實業

中國昔日龍旗未廢居皇帝之位者不知實業爲何物今日總統則不然日前黎大總統接見商務聯合會代表諄諄以實業爲言略謂實業之振興關係國家之強盛日本其先例也日本實業非常發達現今即單就綿紗一項言之每年入欵約計二百兆元在二十年前台灣一處每年關於出產之進欵不過一百二十萬元今則逕達五千萬元即彼每年輸入中國之糖所得進欵約在一千萬元中國今日實業極不發達惟知以借債爲生活並犧牲重大之利息借債既多勢必濫發紙幣而商民直受其困此後關於國貨推廣事項甚望諸君竭力幇助云

## ◎西報紀長春兵變之眞相

字林報十月二日吉林通訊云三日前長春發生一甚可嘆息之不法舉動有華兵一隊因鄭家屯事由延吉縣奉調移駐長春詎至星期六日午後一時乘司令他出倏然譁變擄掠搶城內大商鋪六家大街錢攤亦被刦去一空巡警二人上前阻止當爲變兵殺死又某鋪之會計亦被害當地原駐之兵未曾隨同作亂故亂事尚易鎮定但房屋已被焚毀一所兵或被捕獲或自行投順咸以餉銀無着始出掠搶爲言旋即解往吉林審問情節較重者二十餘人昨日搶斃此事雖屬不幸然辦理迅速未致蔓延未始非不幸中之大幸也

## ◎日本將增設南方領事館之消息

上海日報云日本外務省所管之明年度新事業擬新設一法務局使統轄司掌從來各局課所分掌之各法務關係之一切事務並擬於中國南方新設二三領事館或領事分館更擬配置商工事務官使調海外商工業之狀況云

## ◎東報最近之要訊

▲寺內內閣與美國　大阪每日新聞舊金山五日電云萬國通信社華盛頓經理賴威氏電稱寺內內閣成立之結果日本對於中國當取猛烈之措置對於美國當亦出於強硬之態度美國已感不安云此說風行於華盛頓之外交界舊金山孔爾報已載其事

▲朝陽坡事件解決　又旅順五日電云奉天張督軍所派朝陽坡事件之謝罪使楊參謀長于沖漢及町野顧問一行於五日午前九時二十分抵旅順即赴關東都督官邸楊參謀長呈張督軍之謝罪狀於中村都督並以日語謝罪又陳謝雙方意志有缺疏通致惹起本事件中村都督答謂當以謝意迴達本國政府此後勿再惹起此等事件云云因之朝陽坡事件遂告圓滿解決

▲日俄新協約附件　又東京電話云日俄新協約之附帶條件第一松花江以南之東清鐵路及松花江航行權問題日俄兩國政府間交涉已畢爾來南滿及東清兩鐵道會社正協議其讓渡價格聯絡方法及代價償還方法等似將協定則不遠當見實行移交云

## ◎特別區域問題

自民國三年先後各成一行政區域嗣已年餘近日綏察道尹某主張綏察兩區應合併爲一原議以綏遠察哈爾兩特別區域僅八縣察區僅七縣實不如合併爲一省轄晉聯絡並將山西大同縣劃入即設省會於大同居中控制形勢甚便其合併之理由（一）軍民分治易收統一之效（一）對於邊疆聲勢稍壯（一）墾荒設治利於進行業已具呈內務部請辦此等問題關係行政區劃之變更各省區域沿襲舊制尚待釐正固不僅綏遠察哈爾爲然聞內務部對於省區及特別區應如何分配須統籌全局另行計畫關於綏察兩區目前擬暫不更動云又日前衆議院中曾有（特別區域仍爲原屬省會監督）之建議案經大會決定交付審查至今尚未議決而國務院方面亦以此事種種困難呈由總統諮詢衆議院茲錄原咨如下

大總統爲咨行事據國務院呈稱查現制京兆熱河察哈爾綏遠川邊五處均定爲特別行政區域各有其長官行政區劃分別各該地方議會如何組織不可不決定辦法仍前與直晉川三省共一議會按諸事實殊多困難例如察區所屬七縣內僅張北獨石多倫三縣原屬直隸其豐鎮興和陶林涼城四縣則原屬山西今者分隸於直晉二省是一行政區而有兩省議會若並隸於直省則民情地理兩俱未協此因區域變更而發生困難者也省議會暫行法第一條規定省議會設於省行政長官所駐之地第十六條各欵規定省議會之職權省限於議決本省事件若以特別區域與各該省共一議會則五區行政長官均各有其所駐之地既與第一條不合而五區本管之事件要以他省議會議決之又與第十六條有違此法律之規定而發生困難者也總之立法行政不相聯屬以甲區域之省議會干預乙區域之行政權以乙區域之行政長官受甲區域之省議會之監督兩諸俱有未宜究應如何辦理之處應請諮詢衆議院議決等情相應諮詢貴院議決見覆可也此咨衆議院

## ◎財部整頓稅收之計劃

我國稅收大宗約言之不外田賦厘金海常關稅及各項雜稅雜捐並其他新稅而已田賦爲一時期的收入當開征時固可得鉅額現欵作數月之需但當青黃不接之際則惟海常關稅及厘金是賴他若雜稅雜捐暫但上亦多分爲兩期或四季征收者新稅爲數甚多本不足與舊稅相提並論現在海關稅收數大都由稅務司管理充作洋賠各欵消償之用所可恃爲按月源源收入者實惟常關厘金兩項而已茲聞財政部擬將此兩種入欵順此次派員調查之便加以整頓其預籌之計劃大略如下各省辦理厘金向無劃一專章軍興以來尤爲紊亂現在改良方法惟有標本並治之法在厘金中擇其收數較巨者如布疋藥材竹木米豆等類由各省財政廳體察情形選擇數種擬定專章抽收出產落地兩稅其出產稅率由各財政廳詳酌擬定落地稅率則比照崇文門稅則按物品之性質稅率之輕重兩者兼施以爲將來加稅免厘後抵補之預備此治本之法也若治標之法不外厘定稅則改定票據嚴定比額劃併局所考察員司取消認捐限期報解數錯我國海關稅附於協定稅率之悲境事事與外交相關茲不具論至常關一項擬將省轄各常關之收數較多者次第改由財部直轄派員專管以專責任上列各端現正在籌議之中大約當能見之實行也

## ◎雲南軍事要聞

▲龍濟光子姪及黃成柏繳械事一時倘難指定確數昨經何道已嚴行轉飭僅數收繳存得黃恩錫來文申辦槍枝僅有此數餘槍多被各兵携逃請轉詳署府出示招撫潰兵調查如數收繳再行解省等語其語意終屬推諉搪塞何鎮尹當據理駁回併嚴飭仍責令[illegible]清收惟據黃函稱[illegible]面商酌定槍枝從嚴勒限清繳不容再事延誤[illegible]百七十名[illegible]行出境[illegible]

▲蒲飛雄者綠林中一大豪傑也在滇時受官逆之逼[illegible]死黨數百之衆猝草爲寇滇屬迤東昭通大關等處打家劫舍無所依歸而官又未諳情形毫不設法招撫迭經滇兵剿辦而[illegible]所敗竟至無法以處之此次[illegible]外豪俠聞風而來[illegible]招撫爲國宣勞而蒲雄亦忠勇性成欣然聽命隨携部下歸誠入軍旅一同赴同敘瀘之役頗著功績嗣以川事既定瀘事結束該黨依然返滇銜無位置近來迤東一帶盜匪猖獗搶刦頻仍是否伊黨所爲尚難逆料政府應及時派員設法安置以消隱患而策將來

▲鎮雄縣人吳山本一卑劣小人在本邑專喜接洽官吏藉勢凌人稱雄鄉里[illegible]立足不得已潛赴省垣遂運動得入第四軍充當一差遣員此次黃總司令入川[illegible]派員四出募兵吳山乘此機會即自陳伊爲鎮人情形熟悉[illegible]指日即可募集多人[illegible]照准委任[illegible]吳山獲此差使以爲[illegible]入城豈知積案甚多被害之家視彼回里竟聯合補稟請縣將其扣留歸案湯知事睹此情形即請其到署婉言以遠並勸伊托人在外了結以存體面而吳山不明好歹自恃爲某兵委員小小知事又其奈我何出言不遜[illegible]已乃電請省軍府指示辦法幸蒙[illegible]即將吳山募兵員名譽取消歸案並飭湯從嚴訊辦日昨業已訊決所有估佔田地礦產資財等件一併分別退還原主並[illegible]以相當之罪該吳山[illegible]自願捐洋千數百元以爲贖罪邀免執行不識能否照准

▲鎮雄縣屬毗連川黔交界爲匪盜出沒淵藪前於八月間有四川散兵一連勾結土匪聚四五百人之衆在該屬之苦胆林一帶肆行搶刦並將事主隴元珍牽去勒索銀二挑方能放還等語報經該縣湯知事稟請[illegible]迅速前往征勦以靖地方而活人民聞該知事已報明[illegible]府並會商協派軍警馳往捕勦直抵匪巢血戰一晝夜該匪勢不支始行潰退立斃首從各匪十餘名奪獲槍矛多件并救出隴元珍及銀二挑因大壽山探未便窮追匪已全行逃去據隴元珍稱得蒙活命之恩感激無涯願將此取回之銀提捐銀一千元報效公家以表微忱云


小兒百病無憂

本廬虔修小兒百病無憂散又名加味保赤萬應散專治小兒急慢乳五疳十積瀉痢諸病肚大項細大便不利夜啼口瘡停食停飲等[illegible]愈病在中焦一汗即愈病在下焦一瀉即愈每服二三厘加白糖[illegible]厘其效如神有起死回生之功本廬虔修此藥贈送親友已經三[illegible]無不著手成春故敢出而問世凡育兒之家最宜常備以防不[illegible]外埠函購必須郵局方安[illegible]

上海[illegible]波路口　崔氏擷香廬

驥雲氏啓

所〇本廬分設無錫江陰巷〇南京下關大馬路〇天津北門東獅子胡同〇長沙櫓道街

得勝家公司優待券者注意

本公司贈送之優待抵價券限期已屆有券諸君幸速採辦勿失機會該券只能辦十五[illegible]一斗有蓋[illegible]腳踏機器之用其機價現洋八十八元優待券照除運費在內若未在券者附郵票三分來書上海英大馬路四百七十四號勝家公司華人總發行[illegible]索取可也　電話二七三六

善治耳聾

[illegible]

# 小兒百病無憂

[illegible]

驟雲氏啓

所○本館分設無錫江陰等處○天津北門東獅子胡同○南京下關大馬路○常州○長沙 [illegible]

上海 崔氏鄰香廬

得勝家公司優待券者注意

[illegible]

# 善治耳聾

[illegible]


## ◉陸督軍行將蒞任

▲遣回滇桂軍 頃聞陸督軍現將駐肇各軍分別編配停妥滇桂兩軍 決於旬日內概行咨送回籍 李耀漢所部各營酌定留防肇慶餘均須備船隻隨帶東下云

▲飭莫軍進省 公署消息陸督軍詢悉龍濟光定於五號離省當即分飭佛山總司令莫榮新佛山前鋒陸軍十二團長劉志陸迅於六號早開拔進省該員等飭後當已於三十日派員來省與陸督軍所派駐省之主事員接洽聞劉志陸指定東門內舊皇華館爲駐軍所莫榮新指定天平街鎮守使署爲駐軍所陸蘭清候隨陸督節庵晉城云

▲定六號來省 政界昨得肇城消息謂陸督軍確已定期本月六號由肇動身七號到佛山八號抵省城 旋即晉署軍署中人得聆此耗業已預備一切矣

▲派代表謁龍 二號陸督軍特派代表一員來省謁見龍氏 晤談良久始退

▲飭勿遠道迎 陸督軍日昨有電到省聞其內容係轉飭在城文武官員不必遠道迎迓 致乖體守云

▲佈置進省事 陸督軍現擬十月初七八來粵視事特派師長譚皓明先行佈置一切 昨譚師長業將所部調赴佛山 一俟龍濟光離省即行趁車晉省云

▲派隨員來省 陸督軍昨派隨員 周欽賢林惠黃慶福等三員抵省關係軍務總長冷律陳請先行飭赴省垣勘辦軍務該員等昨午抵省寓於軍署又軍署各課職員到下並無遷動二十九日經陸督預先派員某等二人入居軍署內客廳當未奉有何等職務聞其到署後僅與各課人員接洽一次謂如有重要事件請爲通知而已 頃聞所派各員省含有勘定房舍整飭什物之意 一俟陸督離肇即行着手陳設以備陸督抵省時不致臨事張惶云

▲派員送交代册 朱省長現以督軍公署交代總册業已完全辦妥特派參謀長 李實壹帶赴肇 呈遞陸督察收該員已於三十日附車前往三水轉搭商輪赴肇並着即日回省云

## ◉關於龍氏離粵之紀載

▲調查龍軍 現聞濟軍尚未離省者尚有梁全文所部二營普懷安所部三營納順洪所部一營 李嘉品所部二連龍濟光親軍衛隊 共五營均紮觀音山陸朝珍 所部二營紮德宣街李次皋所部一營 紮後樓房李嘉品後隊現亦陸續馳回石龍 昨經龍濟光傳令該軍順道開赴虎門勿運來城以省周折目下 駐觀音山各營亦趕速 收拾行李聞於日內概行拔隊出發云

▲龍軍出發 一號下午六時許有廣福廣元追雲等兵艦拖帶軍隊兩船 共約有餘名開花砲彈兩船共約二百餘箱馬匹什物箱籠共約三十餘乘概在天字碼頭出發聞係開往黃埔 暫落 軍艦以便赴瓊云又駐紮撫署坊之 陸軍第三營現因編爲振武軍奉調往瓊 特於三號早將所有軍械五十餘包子彈二百餘箱及傢私行李百餘担一律雇夫扛往東堤分落各艦大船遂於午飭着全營軍士 携械出城乘座廣元廣福各 艦拖同大船開往黃埔 聽候出發云二十九號晚有軍隊數十人擁押退管 大砲三十餘尊機關鎗四十架 各種子彈二百餘箱自小東門出城直達堤岸分落大船即由兵艦拖帶向東駛去 聞係開往黃埔 聽候出發云 龍濟光移師手續昨已完全辦妥 頃聞確定於十月 四五等日一律離省同抵虎門集合赴瓊 頃以郗屬在粵因公病故及此次陣亡人員 應即妥運回籍昨已將其 姨夫人及第三女公子普夫人暨戰歿之田春發吳仲銘李文運在公病故之馬如驪等之棺柩 一律毀墳起出打包運回 蒙自 分別安厝昨經某國商輪以二千四百元包運回滇已於三十號運送出海矣頃查前帮出發者 係 旅長納順洪統率所部約二千名 乘廣海兵艦於九月二十八號勁輪二帮爲團長梁金文率所部三營乘廣金兵艦於本月 一號勁輪三帮爲團長 王光宗率所部三營 乘保民運艦於本月二號勁輪四帮爲王宗議張 宗保各率所部員兵約共二千名 乘五號以前展輪出發 其餘各員兵則由龍氏親統前往 云又訪聞云 龍濟光選因行期甚迫除留親軍衛隊五營隨節外 其餘悉數調赴東路砲台挨次出發 頃查三號早所有駐守南門西門及九眼井督軍署之振武軍 一律奉令開拔至駐廣府署及軍械局兩處軍隊一俟發足軍餉亦於五號前啓程現龍氏已將粵秀山武庫存儲槍砲碼子 五百餘箱編列號碼 派委馬營長陸續押往虎門 並於二日起由水上警察廳撥進化寶元等兵輪濟泊天字碼頭專備差遣之需云又訪聞云 龍濟光因定五號離省 是以連日調撥所部振武軍陸續出發尤以昨二號晚最爲忙碌 查當日下午即着廣福江馬江濟各兵艦 及河頭大小船數十艘一律泊於天字碼頭預備妥當迨自入黑以後各輪鬨駛直至天亮源源不絕云又保民廣海兵艦奉調載兵運赴瓊崖已於前日灣泊黃埔滿載軍隊刻因各砲械尚未落齊故須聽候頃聞昨午復由省城將 劈山大砲四十餘尊一律用輪載去 故保民一艦即於是晚二時鼓輪出發廣海一艦亦於今日下午五時即可啓程已由艦長報告來省矣又梁金文所部軍隊概已出發在天字碼頭分乘海頭紹四隻由廣元兵艦拖帶前往虎門該軍所配軍械有十二生的砲六尊云

▲龍氏已去 頃據政界可靠消息 龍濟光已於昨 二號晚離城 係由小輪送至黃龍轉乘保民出發馳往瓊崖云

▲軍隊續發 龍軍連日出發開赴虎門者已有五千餘人 均在沙角威遠兩處暫駐一俟東江軍隊齊集即行分別赴瓊頃聞李嘉品日昨抵省後以頭都軍隊兩械充足應由石龍選赴虎門以省周折昨已調出石江兵艦拖帶民船一併續駛往石龍 以資運載其餘 親軍兩營訓練精熟向稱得力 刻已調撥回省隨同龍氏出發云 李嘉品所部軍隊現在二千餘名 自於二十九號先率帶 一千名回省 頃查昨一號下午 復有三百餘名由石龍站乘搭九廣尾車到城 聽候出發其尚在石龍者不過七百餘名聞昨今晚及明日即可完全抵省矣

## ◉善後聲中之省議會 （怡怡）

▲山東善後問題 辦理已既兩月會議仍頻使命絡繹偉人之足跡破濟南專使之威望震動全城省議會尚未能出即舌敝唇焦老百姓一息僅存猶望喁喁屬望解決之遲速關係膠東人民之生命 乃今日之會議明日續商遷延數十日紛紛如夢見若果能盡屏私見實力進行又豈能積延如是記者以爲事機大都治情殷對於內容未敢揣擬恐有礙進行現經確實調查中詳情形 顯然益著探曲氏此次來東辦理善後事宜 其目的在繼任督軍 不過辦理善後聯絡重要人物也前日東下點驗不但其人名册大半爲彼方 自行造成多多益善毫不察其實際並 到處演說 無端恭維用傳激心對於編練問題 既自稱擬編 兩師一旅 藉遂有日前議 曲氏 點驗人數一律編練之公函近民軍極 議會之主張及曲氏履行前日之大言要求 曲氏束手無策且此項善後款項 共一百萬元業經 發放三十萬元 曲氏自己用去一萬元 難以開支曲氏不得已於日昨（四號）早八鐘同督軍張懷芝及隨員四人搭津浦車晉京與中央政府會議解決之方法云

▲省議會 業於十月一日 開幕 奕丘來身於應邀事宜竭力進行日昨開會因 未發旁聽券外人不得旁聽頗難得其詳情據聞是日 討論者爲旅外各省議員 結束民軍墊款以及將來民軍編練各問題 論分股及另選股長問題 李議員發言謂不須另行組織 二年開會既已分股 全體贊成通過 改組舊任何股仍入何股以省手續 表決後遂散會 並將致電政府保持利權之公電列左 ▲北京參衆兩院均鑒頃聞中央因借款事有許日人在北數省收買制錢 以爲相當繳山作抵 權利喪失 過鉅 日人隨意游行任便居住挾其國勢流毒鄉民 禍變之生實有紀極 東省人民誓不承認伏望熱懷利害 嚴予拒絕 以杜隱禍而挽利權臨電欵切無任悚惶山東省議會張介禮王寀廷孔祥柯等叩東叩

## ◉雙十節復活

時評二 （冷）

今日又是雙十節矣。共和再造。民國無恙。我不識廻溯去年之雙十節狀況奚似。預測後此之雙十節感想奚似。而第念此次之雙十節。是我西南諸同胞絞無數之血汗。費無量之金錢。以幸而得之者也。凡事之得之艱者。寶之彌至。我願四萬萬國民。人人以擁護爲前提。毋惑於權利之野心。毋醉於復辟之邪說。則此雙十節者。大可如桑柘影斜。春社散。年年扶得醉翁歸耳。


# 留蘭香糖

美國留蘭香糖公司監製

留蘭香糖其味香而且甜專治口臭積食兼能運氣舒胸開胃健脾經美國醫博士所嘉獎彼邦人民視爲衛生要品每於食後嚼此香糖能使消化容易牙齒潔白口氣清香此糖入口之後時常細嚼歷幾分鐘或幾點鐘將渣吐出否則亦無妨碍歐美人士常將此糖以作消遣之品兒童常食尤屬相宜如蒙賞許請向各洋食物雜貨號各藥房以及京貨茶食烟紙各店均有經售紅包淡味綠包濃味每包五片售洋一角每盒念包售洋一元六角

上海南京路十三號美商吉時洋行總經理

小說

**民國十五年之雙十節**

（倚虹）

[illegible]

黎總統所居之瀛臺

[illegible]

中華民國五年十月十日　時報第三張　舊歷丙辰年九月十四日星期二



三馬路大新街　**民鳴社**　電話三五五六

本新減券律用收五角另有等廂特廳小三茶在函即新郵一
社舊價一通洋角備頭包正優券取洋角資內索贈附票分

**九月十四禮拜二准演新編三齣好戲**

**桶中魔　大少爺落難**

◎桶中魔　[illegible]

◎大少爺落難　[illegible]

**連演新編國慶紀念戲**

**新共和**

巧玲燈五八總燈帝籌燈會共燈樣怪滿燈萬出
紫瓏綵花門統皇燈安國燈和各奇燈台壽大會

國慶戲（藥風）　▲共和國民　▲不可不看

[illegible]

廣西路汕頭路口　**笑舞臺**　電話三千五百十五

夜戲　月樓六角　特廂五角　頭廂二角　特座四角　頭廳二角

日戲　月樓四角　特廂三角　頭廂一角　特座二角　頭廳一角

（劇務）**汪優游**（主任）

映慧顛笑乃柔寒達蕙悲天予死劍半利伯青覺湘樂瘋嘯
霞因顛倩堀兒梅心君世影倩恐魂梅聲神樵因濤天僧天

**九月十四日全體登台准演雙齣好戲**

**原物奉還**

**晴雯補裘**

**拾四夜准演雙齣絕妙好戲**

**荒唐夢**

**假欽差大鬧龍船**

**大舞台九月十四夜戲**

佳眞李小賈姚眞賈小趙沈
（小桂）寶寶勝璧俊（小桂）璧達如韻
楣芬龍義來雲卿芬雲子泉秋

小寶林　驚夢樓　連環計　金雁橋　翠香寄柬　接排歷史（五）宏碧緣（本）新戲　佳偶姻緣

**新舞台九月十四夜戲**

夏月華　張德祿　李祥麟　潘桂芳　毛韻珂　邱沁如　夏月華　夏月潤　潘月樵　周鳳文　趙文連

毛仲琪　張順來　潘海秋　劉漢臣　鍾鳳林

皇帝吃花酒　花蝴蝶　正本女界英雄　眞是愛國血

**愛倫活動影戲園**

開設在美界海甯路鳴盛梨園原址

第十二集頭一本　本

[illegible]

**天蟾舞臺九月十四禮拜二夜戲寰球歡迎全體文武藝員傑作**

每逢禮拜六禮拜日仍演日戲　開設二馬路新新舞臺原址　電話三七另二

王鳳卿　明海山　梅蘭芳　趙君玉

[illegible]

收關勝　（天門陣）　遊西湖　八大錘　車輪大戰　捉放　淮代落店　曹樊　珠聯璧合　江　難得好戲　關

法界北褚家橋

**雙十醫館**

上午門診一元一角　下午出診五元四角　貧病不計　留館養病每日二元　西醫汪千仭啓

福新公司

**繡雲天**

大游戲場

佈置工竣擇吉

海上繁華甲於天下滬濱游戲日盛月新本公司擇地于四達之衢建屋逾百尺之峻登高一望美不勝收仰摘星辰俯窮江海極人工之精巧集游覽之大成眞中華唯一之壯觀而上海無雙之佳境也特色種種列舉如左

一曰交通之利　洋場三十里以四馬路大新街交會之中心東西孔道南北通衢車水馬龍此處最便

一曰建築之高　本樓最上一層高達十丈東望浦江檣桅歷歷俯瞰全滬樓閣重重欲窮千里舍此奚由

一曰登臨之便　有電氣升降機二乘水門汀迴梯四處盤龍梯便游覽之便無攀躋之勞

一曰亭臺之多　五層樓上位於西南隅者曰玲瓏閣八面　北面曰四宜亭　宜春宜夏宜秋宜冬　振衣千仞笑傲東風曰生風軒　集雲臺　凌煙臺

一曰飛橋之巧　鐵製一方自五層樓起點一方自玲瓏閣起點通四面環迴轉巧不可階　飛虹橋

其餘　山石水池花園草地酒館茶室女說書灘簧中西音樂凡足以供來賓之取求增游人之逸興者無不應有盡有盡善盡美開幕在即特此露布

**新中西旅社**

福新公司

求旅客之幸福

用最新之設備

開幕

◎房間寬敞　◎空氣之佳　◎服御之美　◎茶水之便　◎色色研求　◎大廳兩座　◎開幕之初　◎贈送游券　◎敬告寓公

◎陳設美備　◎光線之足　◎伺候之週　◎飲饌之精　◎樣樣道地　◎喜慶咸宜　◎特別優待　◎一月為期　◎幸毋忽諸

**科發氣喘散**

豈是尋常之品　妙藥靈異具有奇功　欲免魚目混珠還請認明商標

哮症氣喘頭痛咳嗽痙攣肺氣不舒鬱悶最屬難堪向用藥水藥丸祇治亦難靈驗惟是奏效欠速此餘誠為今本藥房精選平喘藥品修合此散以火燃之烟起成雲口鼻向之收吸其煙即直達氣管立能順氣化痰止哮平喘既稱靈效又甚簡便也

科發藥房謹啓

欲知詳細情形函詢自當答覆

如蒙大批發價格克己　外埠

VOELKEL & SCHROEDER A.G. SHANGHAI

**每罐大洋一元**

（上海英大馬路科發藥房啓）

珂羅版精印

宋拓虞恭公碑　一冊三元六角

宋拓線斷本皇甫誕碑　一冊二元六角

宋拓雲麾本李秀碑足本　一冊五元

宋拓周藏聖教序　一冊四元

出土初拓塼塔銘　一冊一元五角

何子貞藏張黑女誌　一冊一元

何丹丘藏定武蘭亭　一冊一元

越州石氏藏晉唐小楷　一冊三元

宋拓河南聖教序　一冊二元八角

何子貞藏麻姑仙壇記　一冊二元

宋拓趙藏雲麾碑　一冊二元四角

宋拓趙藏麓山寺碑　一冊四元

何子貞藏法華寺碑　一冊四元

何子貞藏信行禪師碑　一冊二元

庫裝陝本夫子廟堂碑　一冊三元

內府藏右軍千文尺牘　一冊一元四角

楊少師韭花帖墨蹟　一冊八角

虞世南汝南公主誌　一冊七角

黃山谷華嚴疏墨蹟　一冊八角

上海望平街　**有正書局**



**▲進口輪船▼**

十月九日（十三）禮拜一進口

榊丸　由大連　南滿洲社

山東　由香港　太古公司

大通　由長江　太古公司

襄陽丸　由長江　日清公司

江永　由長江　招商局

公平　由烟台　招商局

**▲出口輪船▼**

十月十日（十四）禮拜二出口

博愛丸　午前十時開往日本　郵船會社

大吉丸　開往長江　日清公司

瑞和　開往長江　怡和洋行

江天　開往寧波　招商總局

長安　開往長江　鴻安公司

榊丸　午前十時開往大連　南滿洲社

十月十一日（十五）禮拜三出口

襄陽丸　開往長江　日清公司

官陞　開往烟台天津　怡和洋行

財生　開往汕頭香港廣東　怡和洋行

大通　開往長江　太古公司

山東　開往廈門香港廣東　太古公司

新北京　開往寧波　太古公司

新寧紹　開往寧波　寧紹公司

重慶　開往安東　太古公司

紹興　開往安東　太古公司

奉天　開往威海烟台天津　太古公司

公平　開往烟台牛莊　招商總局

江永　開往長江　招商總局

廣濟　開往溫州　招商總局

十月十二日（十六）禮拜四出口

加賀丸　神戶橫濱　郵船會社

大福丸　開往長江　日清公司

西安　開往牛莊　太古公司

淡水　汕頭香港　太古公司

吉和　開往長江　怡和洋行

十月十三日（十七）禮拜五出口

大德　開往揚州　大達公司

神戶丸　正午開往青島大連　南滿洲社

德和　開往長江　怡和洋行

十月十四日（十八）禮拜六出口

筑前丸　正午開往日本　郵船會社

南陽丸　開往長江　日清公司

**中華郵政收信時刻表**

歐洲過西伯利亞　十號　下午九點

又過□口　十號　又

長江各埠　瑞和　十一號　又

又　江永　十一號　又

## 本埠新聞

### ●今日之國慶紀念

今日爲雙十節乃共和復活後第一國慶紀念各界對於此次祝典尤爲熱鬧茲將所見所聞彙錄於左

▲護軍使署 以今日爲國慶紀念會昨日已就大廳陳設禮堂中供今大總統肖像分列海陸軍旗所有署門以至禮堂均懸燈結彩綴以松柏鮮花紮成國慶紀念字樣並用五色綵綢裝設電燈極稱華麗並定今日上午七時在龍華操場排列軍隊舉行典禮式是日並用師部軍旗昨日已飭令該官並傳知所部遵照預備一切

▲道尹公署 因今日爲國慶日特於門前高搭彩棚署內陳設禮堂大廳上供五色國旗兩面並今大總統肖像禮堂中分懸萬國小方國旗且綴有午明午滅五色電燈並備有上等西式茶點來賓席次其餘署內外懸燈結彩尤其餘事松滬警廳並特派長警四人荷槍保護云

▲江蘇交涉公署 因今日爲雙十佳節須招待來賓設備極爲精緻門前均用彩園滿紮冬青遍插鮮花並用五色電燈綴成共和萬歲國慶紀念等字樣禮堂陳設尤爲華麗上有五色彩棚下鋪極美地毯招待室特設西餐樓備有上等極細西式茶點貴重西烟牌酒等品以備今日招待外賓且於大廳裝有午明午熄五色電燈尤極輝煌奪目云

▲上海地方審檢兩廳 袁林兩廳長近奉省令以今日爲雙十佳節照例慶祝特屬匠在廳前以冬青柏枝紮成彩牌樓一座中間綴以黃色鮮菊花嵌成民國萬歲四字四面掛扯萬國小旗及綠紅綾綢緞高搭牌樓一座內中什以人物玻璃各燈署內外各懸燈旗以伸慶祝地方廳袁林兩廳長除在廳內外佈置種種慶賀典禮外特於今午邀齊推檢各官在廳內備筵歡飲頗爲熱鬧云

▲淞滬警察廳 徐廳長因奉飭國慶日照例慶祝令知各區署所警正佐務於上午十一時齊集來廳同日慶祝典禮惟各區署所舉行升旗懸燈及佈置一切禮節等費用准照章開報支領惟不得濫領云

▲上海市學務委員辦事處 因昨日天時陰雨恐學長或有未晴於舉行燈會未免不能踴躍故特發通函知照各學校路觀市立各校國慶紀念燈會屆時如逢天雨延至天晴補行云云

又學務委員賈豐芸以今日各學校舉行提燈會業經分別函知籌備昨日又派辦事員徐在仁爲臨時督率員並公私立各學校燈會先後順序預爲配列由各該校職人員自行督率以免臨時爭先恐後預定秩序如下（一）市立和安軍樂隊和安初高等小學校（二）市立養正初高等學校（三）梅溪初高等學校（四）時化初高等學校（五）巽興初高等學校（六）市立比德初高等學校（七）崇正初高等學校（八）市立農事學校（九）本處軍樂隊（十）西成初高等學校（十一）倉基初高等學校（十二）朝宗初高等學校（十三）養德初高等學校（十四）東明初高等學校（十五）東明初高等學校（十六）貧民初高等學校（以上均屬市立）（十七）私立廣智學校（十八）銀樓業初高小學（十九）青年會益社英文夜館（二十）私立啓明學校（二十一）私立真元初等小學校（二十二）私立同孚初等小學校（二十三）私立先春初等小學校（二十四）私立滂成英文夜館（以上均私立）

▲學界提燈會已誌前報昨日滬上各學校組織寰球中國學生會報名參與提燈會者有中國體操學校江蘇省立第二商業學校二處約翰大學及青年會復旦公學之童子軍亦預備同行午後五時各校代表會議議決各事如下（一）十日午後六時前無論晴雨均須預備舉行（二）各校各自備馬一二匹隨行（三）寰球中國學生會特備房間爲各校辦公之用（四）各校代表定今日午刻仍在學生會會所開會集議由學生會備辦午膳議至七時而散

▲寰球中國學生會 因今日爲國慶紀念之期特聯合同志舉行提燈外又決今日下午四時至六時在該會會所開慶祝大會門首遍紮松柏鮮花懸挂五色國旗並備茶點邀集會內外同志共祝中華民國億萬斯年想屆時車水馬龍必臻極盛之觀也

▲九畝地市立萬竹學校 學生適足千人先期發出通告於國慶日舉行祝典以人數過多不能加入市校團體昨日男女兩部已皆繫燈彩大門聯語爲 當回憶去年景象 願毋忘此日艱難 頗足玩味 女子部定於上下午分班開會其節目爲國慶歌 演講 改良家庭 頑童感化 擲球競爭 舞蹈 游戲 校謌 男子部下午開會其節目爲行禮 唱歌 燈會（由校出新北門經民國路入街文門由虹橋大街返校與會者五百人） 七時晚餐 七時半繼續開會其節目爲 演說 運動 游藝 十時半 散會 自門首至學校園間已徧懸紅燈間以汽油燈數盞花香樹影中燈火輝煌屆時當別饒雅趣也

▲南商會 因國慶紀念在毛家弄東西兩面各搭彩牌樓一座偏綴松柏鮮花其門首用松柏等紮成匾額二方文曰國慶紀念共和萬歲綴以五色紙燈又稅務所烟酒公賣分局棉紗認稅所洋布認稅所工巡捐總局並其所屬各認稅所亦皆懸燈升旗木商錢業兩公所潮惠會館商船會館第一區警察署至一分駐所等均一律懸燈紮彩高揚國旗云

▲華商電車公司 因國慶大典在門前高搭綵牌樓綴以五色電燈並預備一二號車一輛爲花車均以各色電燈編爲字形約計千餘盞之多其餘各車均揭國旗一體伸慶云

▲南市內地電燈公司 以今日欣逢國慶大典佈置各種慶賀禮式並以五色電燈在門前綴成紀念等字樣同伸慶祝

▲小東門內各商號 發起集貲在城門起至長生橋止共搭冬青牌樓三座何恒昌綢緞莊前以緞彩紮成共和復活四字新北門大街並邑廟前以及西門大街亦各有彩牌樓一座餘以旗燈其餘九畝地城廂內外各商號一體結彩懸燈升旗較往年尤爲熱鬧

▲救火聯合會 因今日爲國慶紀念特在會前紮青柏燈牌樓一座惟第一區火會南旁紮成燈牌樓二座中間以五色電燈嵌成國慶二字第四區火會亦紮花牌樓一座上懸各種救火器具中嵌慶祝維新四字各區分所一律懸燈結彩升旗慶賀

▲救火聯合會今晚會同各區火會會員出賽水龍燈會其佈置秩序大略由該會出門往北前導爲馬隊十餘騎次後軍樂隊及人拖皮帶車馬拖皮帶車火龍升梯車摩托卡救火車後遊加入各種異樣燈彩約有千餘盞所有各皮帶車上各紮玲瓏奇彩並水月電燈光耀奪目爭奇鬥勝大有可觀云

▲救火會 會長毛子堅以此次本會發起慶賀國慶水龍燈會如今日天雨則出賽時所有各種燈彩必遭損壞祇得改期補祝故於昨日邀齊各會領袖會議辦法云

▲閘北救火聯合會（一二三段救火會及各團體於國慶日舉行提燈會迭記前報茲悉聯合會與第一段已製成共和紀念 民國萬歲等牌燈及八仙 十二花神燈之外另製猴燈一盞猴之後足站於鯨魚背上其兩前足一持皇冕一執命令昂昂然有目空一世之概猴燈之後繼以鶴燈白鶴一頭立於大砲之上口銜五色國旗旗上一面書復我共和一面書民國萬歲識者謂猴燈係指項城鶴燈係指蔡鍔二三段救火會門前亦各搭牌樓一座遍綴冬青松柏各種鮮花及五色電燈此外更備有各色燈彩燈隊經行之路由寶山路公立醫院出發向南由滬寧車站向西走北浙江路朝西經過華興路新民路至大統路朝北轉灣走共和路至恒豐路折回至大統路慈善團爲止先期由聯合會致函英美兩界各段救火會邀請各會員來會參觀云

▲閘北各段救火會慈善團于國慶日舉行提燈茲查有各團體自願加入者如中西務商學校廣智商業學校肇基學校廣生行閘北市立第一國民學校等已製就各種燈彩預赴慈善團接洽以報名加入之先後爲序以免紛爭云

▲閔行鎮商會 以今日爲國慶紀念預行知照各商鋪一律升旗懸燈又該鎮教育會亦在會場門口紮成松栢牌樓中嵌燈彩水警第一專署除在署門懸旗結彩外並飭各師船警士定於今晚舉行提燈會又各學校如鄉立第一第二兩小學縣立乙種農校全體學生集合於教育會場先行升旗禮次對國旗行三鞠躬禮並三呼共和萬歲禮畢排隊遊行各街市入晚舉行提燈會以伸慶祝又閔行全鎮商舖各捐款項招請黎園演戲三台藉襄盛典而誌祝賀云

▲寧波旅滬同鄉會 預備國慶紀念大會升旗懸燈邀集全體會董齊集事務所開晚餐會擬定入席時刻先遞慶節祝詞並由會董演說武昌革命之源流及會對於共和之責任另備音樂唱歌同鄉團體無不與高采烈云

▲仁濟醫院 中西男女同人因國慶大典公推三育進步會領袖董世惠與暨院長商准今日停視門診一天業由該會各員裝紮燈彩懸掛旗幟晚間咸集天安堂大佈道佐以音樂唱詩藉伸慶祝云

▲駐滬各國領事署 均以今日爲我國國慶紀念停辦公事一天美界各學校亦均放假並舉行提燈會云

### ●皖議員定期返里

旅滬皖議員昨發出電報三通如下（一）北京大總統國務院鈞鑒旅滬通訊處庚日取銷議員等文日返皖僉聞旅滬皖省議員公叩庚（二）北京段芝泉先生轉國會皖議員暨旅京同鄉諸先生公鑒旅滬通訊處庚日取消同人等文日返皖議員公叩（三）抄送安慶省議會督軍省長教育會商會並轉各界諸先生均鑒旅滬通訊處庚日取銷同人等准文日首途返皖知注謹聞旅滬省議員公叩

### ●救火會演龍之盛

本埠救火聯合會定於本月九號即陰歷九月十三日督率全體會員各駕洋龍同詣滬杭火車後面空地操演各情迭誌前報昨已屆期午後二時各區火會會員各駕洋龍火龍並皮帶車先後齊集小南門救火聯合會伺候俄而出發前導有淞滬警察廳之軍樂隊全部繼以各區會員所拖之皮帶車並洋龍火龍等又有人拖皮帶車及馬拖救火廳用拆屋器具並扶梯等殿以救火汽車各會員咸冠頭盔鋼帽身穿制服逕由小南門往南而至滬杭火車站後面隙地站隊立火龍洋龍分列左右該處會場已預搭高大彩棚一座爲各官紳觀操參觀淞滬海道尹徐元誥上海地方審判廳長袁麟伯檢察廳長林仲五護軍使楊善德委葛官長爲代表淞滬警察廳長徐國樑則委司法科長顧璧城爲代表上海縣知事沈寶昌因丁母憂亦委代表至於浙江杭州嘉興楓涇並江蘇無錫蘇州崑山等處各火會亦均預派代表均各蒞場本邑紳士如張樂君顧馨一周采臣沈潤挹等亦一律到場參觀徐道尹等均由該會毛子堅穆杼齋等各會長分別招待款以茶點迨至鐘鳴二點三刻由救火聯合會臨時司令陸錦齋命令開操各會員無不奮勇上前各盡所長操演各種救火技藝極頃陸司令指揮各會員操演人拖皮帶車之速力法會場前面預搭木靶三架每區火會以會員六人上前操裝接皮帶扒上扶梯開自來水射激木靶以愈速愈快爲上於是各會員咸奮竭力操演當經核得第一區共三分鐘第三區二分九十九秒第四區三分一百五十秒第五區三分一百二十五秒第六區三分一百六十秒第七區三分二百五十秒但第二區只有一分五十秒爲第二區附屬新舞臺火會會員爲最速所有應獎銀牌一方當由毛穆兩會長呈交徐道尹命傳該舞臺各會員前來面加獎勵數語即將銀牌給領於是各官紳與各會員分道而散是時天不作美大沛甘霖因此各會員與觀賽者無不帶水拖泥而去茲將演龍秩序錄下

一時間・是日下午一時全體會員一律制服並將各種救火器具齊集小南門本會一時四十五鐘出發直達演龍場

二預備・用膠布皮帶三條（每條以二十碼爲度）須用普通老式螺絲捲成三卷龍頭兩個丫叉龍頭一個扶梯二節一併放在指定地點之處

三開鈴・每會以六人爲限立在指定地點（約二十碼）一聞鈴趨至起點之處分携器具赴至水源地點將皮帶三條接於一起上梯即時出水以噴倒埧子即附開水

四轉換・隨將所接之皮帶三條立時拆去後一條退後加接丫叉雙出水加裝雙龍頭一並拖上扶梯開水向埧噴射埧落水爲止

五回復・一經停射拆除龍頭將所換皮帶逐節拆下仍分三卷捲起並將所携一應器具仍照前式安放原處然後退歸指定地點

六罰則・螺絲脫節龍頭不出水埧子不倒額外多人服裝不照規定如有一部份不接本會所定辦法者扣五十抄多則照加

七獎品・以裝接妥洽最速者由本會給予特別獎品俟明年即將此項獎品再行奪標如能二年連勝則此項獎品可爲該會永遠所有之紀念品

八洋龍・拼洋龍進水放於河內出水帶用四十碼各龍完全排齊聞鈴開水噴十五分鈴聲即止不得參差不齊

九火龍・其辦法與洋龍同時刻以三十五分鐘爲限得更換各種方法

十給獎・操舉後全體會員在官廳前分左右站立得獎之六會員站立中間面對官廳由給獎人給獎受獎之六會員行擧手禮其餘全體會員鼓掌相賀如官紳有致勉詞者其首尾間均鼓掌

### ●應招機匠乘輪赴法

法國招募機匠六百名出洋一節已悉法公司船已於昨日清晨七時起椗放洋惟開行時當在船中檢點各工匠額數只有工人五百另六名工頭九名尚少工人九十四名工頭一名當由實業銀行分總頭目桂景紹務求本月十七號前一律補足以便屆時由次班法公司船放洋等因昨日由該事務所與業公司派人四出調查得逃赴原因實由鉗床工頭焦友生手下之工匠王寶生及車床頭目孫善法手下之陸森華二人爲首於動身之日（即八號）到同工匠計九十四名在滬寧火車站附近實興茶樓聚集勸令各工人不得乘輪赴法並當場開香堂吃香灰酒又至城隍廟燒香立誓是日由車床頭目孫善法得悉前往阻勸衆工人非不允從反將孫扣留堅不放回以致孫不及搭船等語聞王實生陸森華既與工資且又拍照蓋印驗病檢查均已完善忽然中變並糾同衆工至九十四名之多殊與赴法大有關碍應請將王陸爲首者速派包探前往拘辦石總巡准於昨日飭派西探偕同華探楊振熙等持有提票前往虹口一帶設法嚴緝王陸等務獲解究以儆效尤云

又下午三時許由桂景紹總頭目將工匠二十八名設法勸至吉安里事務所暫住並每日由桂發給飯食費一切另用均歸桂一人擔任云

### ●製綢用絲量之調查

本埠國貨維持會昨致滬上絲繭綢綢各公所函云查浙江添設繭行有碍機織原料一案業經絲綢業各團體詳陳利害據理力爭並經本會條陳農商部推廣蠶桑辦法以期根本解決等情在案茲奉農商部第一八五九號批示據呈已悉此案前據呈請禁止添設繭行業據浙省長核辦並准復稱現據民政廳擬遴限制繭行提倡絲廠各條例擬提交省議會議決施行等因到部茲復據呈送治本兩辦法前來查繭絲綢綢業爲地方生計之源此因原料不敷以致絲綢綢與繭行雙方攻訐所陳廣興蠶桑以謀根本解決自是確論惟僅責繭商於產繭區域以外自行推廣辦法務欠允洽本部通籌劃當從統計原料入手綜覈地方生產之總數及製造與運售業之用量互相扣算俾絲繭綢造與辦法亦見公平茲由本部訂立製綢用絲量調查表仰由該會詳細調查按表塡報以憑考覈合函批示遵照此批並發調查表式一紙等因割會查此案曾經各團體及本會力爭補救迄今尚未解決茲奉前因亟應遵照辦理以期綜覈生產總數及製造與運售業之用量俾得供求相劑兩無偏倚合將奉頒表式函送貴公所查照迅即分別函達產地同業各團體詳細調查按表塡報務於陰歷九月底以前函送到會俾便彙案編造總表轉呈農商部核奪並希將調查情形隨時函告俾資接洽而免歧誤云云（計附調查表式（一）（土絲）地名絲類出絲量絲之供用地點價值備考（二）（綢織物）地名機戶綢之種類絲之種數及供用量價值備考）

### ●旅滬黨人之集議

旅滬各黨人因辦理善後審查不公特於昨日下午二時邀集在滬各省黨領在法租界仁元里第三號門牌開會籌商對付辦法到會者共有百數十人開會後首由主席柏文蔚起言此次辦理在滬黨人善後原定應需經費由政府撥發十五萬商會認籌十五萬現商會僅允籌撥

醫生 陳慎餘 白
有正書局 啓

十萬兩其不過念五萬以旅滬各省黨部人數二萬餘名計之按數公攤雖非充裕尚可支配今事務所成立將屆兩月之久各黨部名冊早經送達而審查遲延至於今日既未宣布又不發欵稱手續殊欠光明令人生疑現在冬令將至各黨人在滬旅居無衣無食實有迫不及待之勢若非早爲發表後患何堪設想應請公同商籌督促進行逕集討論一過決定辦法四端(一)詰問審查員經過手續何以遲不發表之理由(一)請減少各審查員之欵數(一)向官廳交涉及與紳商籌商趕速措欵資遣之辦法(一)請先發各小部分之欵並議公推代表前往該會面商一切俟該會如何答復再行繼續開會宣布爰告數會衆推定各省代表姓名探明錄後 浙江夏爾鈞 蔡鈞源 河南曾孟起 湖南蔣宸予 趙述城 江西劉仲英 余維熊 安徽王孟環 關濟希 畢少山 岳相如 李公采 李俊南 江蘇胡抱一 王占一 丁少希 吳江左 吳陽侯 湖北袁曉嵐

## ●中美直接互換包裹之辦法

上海郵務管理局昨奉交通部郵政總局第二八六號通告內開據本國近與美國(括有和諾魯在內)訂立直接互換包裹章程茲將關於該章程各節開列如左俾各遍知

資例 郵費應按每磅或其零數收取三角五分其由汽機未達局所交寄之包裹應加付國內資費做此凡由美國寄交中國汽機未達處所之包裹應向收件人收取國內資費

挂號 包裹得付資一角挂號凡未挂號之包裹如遇全包或其內容遺失損壞概不認賠其挂號包裹之責成係暫按郵政章程第一百九十條擔任至於包裹保險則不辦理

尺寸重量 包裹不得重逾十一磅其尺寸至長以英三尺六寸爲限或按其長度及橫周計之以英六尺爲限如係往來汽機未通各處其體積不得逾英一立方尺

封裝 包裹不得用火漆或鉛或他法封誌其封裝之法務使海關易於啓驗

禁寄之物 包裹按前項章程互寄者不得裝有信函及違犯各本國國內法律及章程之各件違犯各本國國內法律及章程之出版物違犯投遞國版權之出版物含有毒性及易於轟爆之各物油脈物品暨流質以及易於變化之物蜜餞食品及濕潤點心除乾透之已死羽虫爬虫其他一切無分生死之動物易於潰爛之水菓菜蔬及蒸發惡氣之物彩票及關於彩票之告白或傳單各項淫邪或背有道德之物以及能以損毀郵件或傷害經手郵員之各物

領事証狀 凡由包裹向美國寄遞貨物價值在美金一百圓以上者須於交寄時隨付發貨單一紙由領事於其上加以証明所有此項貨物雖分數包寄遞亦應照此辦理以上各節仰各寄件人一體週知云云

## ●呈報搜勦幇匪之情形

著徒徐老寄子管大肚子等率黨竄匿小黑沙海島曾由水警鈞和兵艦等往勦距被先已竄逸横沙追至横沙時又已他竄茲將鈞和艦長董仲發等呈復搜勦未獲情形原文如下 竊查九月二十四日奉艦長快郵代電飭令艦長前往吳淞會同水警第一廳船艦立赴崇明小黑沙等處相機進勦大帮匪等因奉此遵經艦長於上月二十八日午刻由龍華起碇於四時抵淞即往第一廳商承溫廳長指派督隊長胡兆璸趁坐本艦隨同出發念九晨因靖湖等艦船身過小不能駛入海洋故由水警第一專署三分署長王壽良靖湖艦長懷宗弟督率官警四十餘名換登本艦於上午七時起碇出口駛崇海南岸後於下午五時至川紅港會派探弁潛往該處秘密偵察一面由艦長等與胡督察長同赴竄匿兵輪訪詢一切並商辦水陸兼勦機宜三十日早由王分署長親率官警二十餘名由川紅港上岸逕向白港出發本艦則於上午十時由川紅港開赴白港以期水陸包勦互相策應旋據探稱該匪等曾在西一漾鎭口等處聚匪數大惟現已他竄等語本艦即於傍晚起碇駛往小黑沙港停泊會派警探密往附近水陸秘密偵緝十月一號復經艦長等巡訪距港六里墟之永昌鎭鎭紳董王樂培及駐防該處之江蘇陸軍二師步兵八團二營七連連長劉斌智等據稱該匪徐老寄子等自搶封興縣陸巻鎭後即竄往林田港殉職邊經水陸軍警會同兜拏之後即又竄至崇明海門連界之永昌鎭橫家橋一帶港匿乃於九月二十八號帶同羽黨三四十人均有槍彈至海礶鎭肆行騷擾經該鎭墾牧公司保衛團前往迎擊距該匪等竟敢拒捕並槍傷該團團兵二名擄船逃竄至崇明東沙尾新出港口外該匪船攔淺當經水陸軍警追往捕拿該匪等情急而逸强佔民船逃竄即由軍警同上匪棄船而逸船內搜勦遺有匪尸一口年約三十餘歲並快槍一支子彈數十粒一併交由水警扣留船戶兩名經縣暫押茲問官廳又有水陸會勦之令知已無處可竄是以逃竄横沙地方往崇明於是晚密派探線另雇民船密至横沙及各沙灘偵緝本艦現暫泊崇寶沙一俟偵察得該匪實在地點再當相機進勦理合將進勦情形先行報告云云

## ●研訊希圖越獄之押犯(三)

新法租界薛華立路西牢內各重要押犯希圖越獄未成一案已迭誌前報昨日又經員晶君會同副領事德君升坐特別刑庭第三次研訊據王洪元供是日民人並未出外工作當肇事時民人正在吃飯並無强搶管牢西捕手槍之事當提目見王供元搶槍之押犯章許桃質証據供是晚聽見槍聲之後出外觀看見王手內持有手槍一支如何搶奪實不知悉至此王始供手鎗實在四百九十八號押犯章許桃手內奪下高國寶供向在牢中木匠間工作並管牢中樂水鈴是晚至監門口開鈴聽見槍聲旋有一彈飛來擊傷腿部即回押所並無搶奪西捕手槍之事即由五號管牢西捕稟稱是晚高亦隨同各犯將巡捕搿住後搁手槍將其擊傷始行放手拌用空槍裝出當時轟擊情形陳阿根供是日出外工作時聽見同伴工作已經自縊之黎浦春及一百七十五號押犯張志高互商越獄之事並約民人幫同起事不合聽從附和宥求張志高供出外工作與已被擊斃之押犯薛慶華同伴薛向民人言用鐵絲滑成鑰匙將鍊上之鎖開去即可逃逸民人不允是晚肇事時民人實在吃飯並不附和因復提陳阿浪到案質証據稱實係張志高唆使越獄張始供認不諱訊至此時已過午中西官會判一併還押候再訊核

## ●茶市近訊

土貨出口向推絲茶爲大宗茶葉一項因近來日本印度錫蘭等處種植日繁以致華茶銷路年不如年上年分因俄羅斯等歐戰國有以茶代酒之舉故各產地既少春多陰雨收成減色而洋莊生意又以航路梗阻先令增高兵險水脚等費加重因此種種頗不合算多改向日本印度錫蘭等處就近購辦故華茶市面極爲疲滯聞查本年茶市惟俄法兩國尚多購入其次則英美奧諸國亦稍有交易所銷各貨則以珍眉貢熙爲首屈一指婺源屯溪銷場平平其最疲滯者則爲浙江之平水茶上年分每担售銀三十五兩今已跌落至十兩之多尚鮮顧問因其貨受天時影響色澤香味多不見佳云

## ●沈知事丁憂委員代理

本邑知事沈寶昌之母高太夫人在滬因病逝世昨已在法租界呂班路四合里公館由沈知事等親視大殮本埠官紳各界均經吊唁聞暫不出殯須俟長子山西省長沈銘昌等奔喪到滬再行擇日舉殯扶柩回紹興原籍安葬至上海縣政務日前沈知事因請假侍奉母病曾電請省長准由縣警佐代辦在案現齊省長因沈知事已經丁憂遂即委景君暫行代理以重政務云

## ●工商研究會常會續誌(二)

中華工商研究會前日下午在斜橋交涉公署開常會情形已誌昨報茲悉當時並由正會長楊小川君提議招聘速記路請本會負責重要諸事急待進行開會討論以及研究品物尤賴速記錄記詳確俾便露關供人採納擬聘一專門速記之人爲本會速記員至速記薪水會中經費尚無的欵由鄙人担任並捐廉一千元以充本會費用衆謂會長既已担任職務工商已受惠不淺今會中辦事倘無進步豈可重累會長楊君謂此則會費不患無人担保等語衆書成謝決定登報招請速記繼謂陳列所乃研究工品發揚國產最爲重要需費浩大不易舉辦今承樓外樓主任允以茶亭一間於下午一時至六時爲本會出品陳列時間於工商出品極有裨益本會應即廣發通告徵集改良各貨標本陳列以促發展衆謂此事關係重要凡有徵集貨品應請會長指定收貨地點收條上亦請會長列名以資信守旋即決定以交涉公署通商科爲經收陳列品之處併在該科附設臨時事務所以昭簡便云又該會因專爲提倡工商而設於海外商業尤爲注意聯絡調查茲將舉定海外調查員交際員名次錄下 鄧鍾堂 鄧宛熙 吳鶴泉 吳紫山 李柳表 謝碧田 王蔭喬 黃則登 朱遐九 朱士能 吳晋椿 黃衛達 邱心客 楊鼎如 潘卓宏 楊天生 吳錦文 林伯權 張灼如 楊錫珍 曾昆甫 謝少鉊 游蔭喬 陳海英 宋煥三

## ●機織綢貨行將加價

浙省絲織品自近年創用鐵機以來所出綿緞紗羅等貨名目甚繁日新月異頗受社會歡迎與舊有本機貨彼此對峙別爲電業本年春間因顏料絲經價格昂貴組織成貨成本加重各納庄對於本機貨已照原碼稍增惟鐵機貨未經增加意在以廣推銷現因顏料市價雖比前稍趨回落惟絲價仍極昂貴目下肥絲每百兩漲至五十五元該業因此力難支持現已議定俟過重陽秋後亦仿本機貨辦法酌量加價以顧成本云

## ●胡家木橋鄉間之火警

前晚一句三刻鐘美捕房瞭望台上西人見東北方火光沖天似在鴨綠路梧州路一帶有失火情事因即鳴鐘報警英美救火會各驅皮帶車到塢始知火在胡家木橋鄉間且已燒滅因即折回

## ●呈出代送烟土證據

公共租界孟海爾路二百二十四號門牌某烟館店潮州人蕭瑞餘因私販禁止進口之波斯土與料子煎熬成膏混售漁利被洋藥公所査悉會同該管捕房西探前往搜獲前項烟土帶回捕房於昨晨蕭蘭狗解公共公廨由原告代表律師上堂陳述案情請究詰之蕭瑞餘供稱此項烟土係由主人鴨姣某客棧內銷售等詞中西官判被告交一百元人洋並保候被告呈出代送證據確再復訊再核

## ●無照查土之罰欵

小東門捕房一道頭金線華捕撫海全至法公堂稟稱昨有自稱洋藥公所調查員之王阿頭蔣綜人某甲執住指有私販紅土兩王有無調查員執照王稱我非調査員實係冀調查員陳鶴庭托我稽查後嗣到案亦無執照故一併拘入捕房某甲所帶之土實係印花官土並非紅土奉捕頭諭令開釋今將王陳兩人解請訊辦陳供民人實充洋藥公所調查員執照存在公所之中並非冒充王所供民人向爲德館生意此次係陳囑托代查私土受陳之愚悔已莫及求宥謝員判陳罰洋五十元王罰洋八十元充公

## ●私拆保險信函之嚴懲

住居新閘孟納拉路一百十一號門牌向在北京路郵政局爲郵差之劉潤蓀因於九月二十三號在局接信之際乘隙將天津奉天等處轉寄福州之保險信兩封竊取包入衣服之內希圖潛出當被值班人秦怡安瞥見當將原贓搜出報告郵務局長通知總巡捕房派探將劉拘解公共公廨訊供押候在案昨晨由捕房將劉解解復訊先由中西包探上堂証明前情繼據郵政局管理信件西人上堂証明被告送次竊拆信函情形訊之被告劉潤蓀供稱實因手頭忿迫曾經四次拆用過保險信洋一百十五元求宥中西官以劉私拆保險信函實屬法紀可貸遂判劉潤蓀發押西牢三年以儆

## 筆記

### 平等閣詩話

沈子培先生近作漫興二首調寄行香子云。屋外松。呼橋外帆。趨是仙人都愛樓居。問宜獨坐。眠卻拋書。向未來禪。非想處。有情渠。日居月諸。雨者雲乎。告纖兒。還我家居。井桐自識。門柳今疎。有范公船。裴公島。陸公廬。其二云。鞠有黃華。水見晴沙。病闍黎。壞色袈裟。非人見處。棄妹仁呵。與藏頭白。海頭黑。較些些。彈指蘭闍。拭眼麻茶。儘此中。空洞無遮。與來走筆。縮結秋蛇。問亥如身。丁有尾。甲誰耶。余向論書畫謂宜除似收逸汰熟取生此二詞不但能逸能生且意靜而突味澹而奇能出宋人範圍以外者端推此作已

▲誌謝 大陸西報館於雙十節特刊專編有裝大總統弁言段總理祝詞及桑狂公程璧光等著作藍綢尤多昨承惠贈一冊謝謝 又上海永慶公司惠贈雙十國慶酒四瓶有菊花玫瑰香蕉各種味美價廉合行誌謝

## 時評 三

### ◉國慶日 (公振)

今日何日。非雙十節乎。假使共和國體。不復維持。則此時。正不知作若何之現象也。夫今日之紀念祝典。得以賡續舉行。豈一手一足之爲烈。故自茲而後。將何以永保勿失。惟在全國國民。擁護之。其道無他。亦曰萬衆一心而已。然則我國民其人人毋忘此共和復活後之第一國慶日。

## 本埠商務市況

### 外國匯兌 十月九日各國匯票行情如左

大條銀電報三十二辨士半

(上海規元一兩合下)

| | |
|---|---|
| 英國電匯 | 三先令一辨士正 |
| 英國電匯 | 三先令一辨士〇六二五 |
| 銀行四個月 | 三先令一辨士二二五 |
| 買進四個月 | 三先令二辨士一八七五 |
| 定賣四個月 | 三先令二辨士三一二五 |
| 定賣六個月 | 三先令二辨士五六二五 |
| 法國電匯 | 四法郎二十八分半 |
| 四個月期 | 四法郎四十三分半 |

(上海規元一百兩合下)

| | |
|---|---|
| 美國金元現匯 | 七十三兩三七五 |
| 四個月電匯 | 七十三兩一二五 |
| 和蘭電匯 | 一百七十六盾半 |
| 印度電匯 | 二百二十九羅比 |

(每一百元合上海規元)

| | |
|---|---|
| 香港電匯 | 七十一兩二五 |
| 日本電匯 | 六十九兩三七五 |

### 金市 十月九日收盤行情如左

| | |
|---|---|
| 現貨條金(每條) | 三百三十六兩 |
| 足赤條金 | 三百四十四兩 |
| 沙金合赤 | 三百四十五兩 |
| 銀樓飾金(每兩) | 五十一元五角 |

### 錢市 十月九日北市銀銅元及小洋拆錢錢市收盤行情如左

| | |
|---|---|
| 龍洋 | 七錢一分九厘六二五 |
| 英洋 | 七錢二分 |
| 銀幣 | 七錢一分九厘六二五 |
| 小洋 | 六錢三分四厘五毫 |
| 銀拆 | 二錢 |
| 銅元 | 一百八十八千文 |
| 錢市 | 一百五十千文 |
| 衣牌 | 一千三百六十文 |
| 錢洋 | 一千二百文 |
| 八厘 | 一百二十二文 |

小洋貼水每角十七文

### 蘇州匯水 昨日市價如左

| | |
|---|---|
| 蘇規元 | 九百七十三兩八七五 |
| 洋厘 | 七錢 |
| 銀拆 | 一錢五分 |
| 英升 | 一錢二分五厘 |
| 龍毛 | 一錢二分五厘 |

### 杭州匯水 昨日市價如左

| | |
|---|---|
| 杭規元 | 一千三百九十二元五角 |
| 洋厘 | 六錢四分 |
| 寧匯去 | 九十一元七角半 |
| 紹匯去 | 七十五元五角 |

### 甯波匯水 昨日市價如左

| | |
|---|---|
| 甯規元 | 甬信未到 |
| 洋拆 | 甬信未到 |
| 轉帳 | 甬信未到 |

### 金融 十月九日銀行市價如左

| | |
|---|---|
| 英洋開盤 收盤 | 七錢二分 七錢二分 |
| 銀拆開盤 收盤 | 二錢 收盤二錢 |
| 轉帳二錢 | 挂牌一錢 |
| 標金開盤 收盤 | 三百三十五兩八錢 三百三十五兩八錢 |

### 股票 昨由股票交易公司報告

| | |
|---|---|
| 證格志買(…股) | 二十…兩 |
| 英樓華 又 | 十二兩半 |
| 耶務 又 | 八十五兩 |
| 西記 又 | 九兩 |
| 電車 又 | 九十兩 |

(昨由証券交易所報告)

| | |
|---|---|
| 三年六厘內國公債(售出) | 五十八元 |
| 四年六厘內國公債(售出) | 六十元 |
| 八釐內國公債(購入) | 七十六元 |
| 招商局航業(購入) | 一百廿六兩 |
| 交通銀行(售出) | 三十二兩五錢 |
| 通商銀行(購入) | 三十九兩五錢 |
| 漢冶萍(購入) | 十九元 |
| 浙路証券(第四期) | 四十八元 |
| 蘇路証券(除七期) | 四十元 |
| 浙江興業銀行(已除二期) | 九拆 |

### 關平銀 西十月份海關合算各國幣價關平銀一兩合下

| | |
|---|---|
| 英金一磅作 | 關平銀五兩七錢七 |
| 美金一元作 | 關平銀一兩二錢一 |

(關平銀一兩合下)

| | |
|---|---|
| 合法幣 | 四法郎百分之八十三分 |
| 合德幣 | 三馬克百分之九十五分 |
| 合日幣 | 日金一元六十二仙 |
| 合印幣 | 二羅比百分之六十分 |
| 合俄幣 | 二盧布百分之五十分 |
| 墨合幣 | 英洋一元五角 |

### 糧食 昨日滬南糧食市面新粳及陳米各價如左

| | |
|---|---|
| 無錫機新粳每石 | 六元八角次六元四 |
| 馬橋機新粳 | 六元五角次六元二角 |
| 周浦機新粳 | 六元四角次六元二角 |
| 閔行機新粳 | 六元三角次六元 |
| 嗟亭機新粳 | 六元三角次六元 |
| 北新高機白破 | 七元五角次七元一 |
| 南新高機白破 | 七元二角次六元九 |
| 常新高機白米 | 六元九角次六元六 |
| 蘇同高機白米 | 六元四角次六元一 |
| 周莊高機白米 | 六元四角次六元一 |
| 泗涇高機白米 | 六元五角次六元二 |
| 北坼高機白米 | 六元四角次六元一 |
| 機白新洋尖米 | 六元三角次六元 |
| 機白杜子尖米 | 五元八角次五元六 |
| 機白通元米 | 七元六角次七元二角 |
| 機白新陰元米 | 七元三角次七元 |

### 火柴 昨日本埠紅黑頭各火柴來火箱價如左

| | |
|---|---|
| 黑頭祥漁牌(每担) | 二十五兩 |
| 又 泗水河 | 二十六兩 |
| 又 地球牌 | 二十八兩 |
| 又 雙生牌 | 二十八兩 |
| 又 獅… | 二十二兩 |
| 又 … | 十九兩 |
| 紅頭雙昌牌 | 二十七兩 |
| 紅頭雙昌牌 | 三十五兩 |
| 益昌紅頭火雙獅 | 二十四兩 |
| 雲鶴柳枝火 | 二十… |
| 雲鶴紅枝火 | 二十一 |
| 雙面蠟牌細枝 | 二十一 |
| 單面蠟牌細枝 | 二十兩 |
| 挾球黑粗頭枝 | 二十五兩 |
| 鷄貓紅砂火 | 三十三兩 |

### 絲市 昨日洋莊買進各絲担價如左

安利洋行買金銀孔雀牌頂頭二號七里大經三十担每担七百六十兩至七百十兩

又買犀牛牌頂號七里花經三十担每担七百十六兩二五

有餘洋行買公記鴉四牌七里大經十担每担六百五十兩

義昌洋行買金燕牌頂頭號大經二十担每担七百〇七兩五錢至六百九十七兩五錢

又買紅火車牌頂頭號七里大經二十担每担七百十兩至七百

信孚洋行買金魚牌八繭灰經五十担每担三百四十二兩五錢

又買紡絲牌頭二號八繭灰經一百担每担三百六十二兩五錢

### 桐油 昨日本埠桐油市價如左

| | |
|---|---|
| 晉泰亨桐油(每桶) | 十三兩四錢 |
| 萬興裕桐油 | 十三兩一錢 |
| 瑞泰亨桐油 | 十一兩六錢 |
| 吉發泰桐油 | 十兩 |
| 登豐裕桐油 | 九兩六錢 |
| 濟昌和桐油 | 九兩六錢 |
| 恒昌永桐油 | 九兩五錢 |
| 高義順桐油 | 九兩六錢 |
| 慶元豐桐油 | 九兩四錢 |
| 楊恒源桐油 | 九兩四錢 |
| 徐復隆桐油 | 九兩四錢 |
| 京方北規 | 十二兩八錢 |
| 萬昌本支 | 十兩〇六錢 |
| 鼎記桐白 | 九兩九錢 |
| 萬昌桐白 | 九兩九錢 |
| 德茶京 | 十三兩一錢 |
| 鼎茶京 | 十二兩九錢 |
| 鄧慶豐 | 九兩四錢 |

### 油荳餅 昨日滬南由廣東部及本地油坊等售開之來生油四百件大小荳油一百七十件正各廠交各價如左

| | |
|---|---|
| 船牛荳油(每担) | 十兩〇四錢 |
| 夾倉荳油 | 九兩三錢 |
| 萊陽荳油 | 九兩三錢半 |
| 萊陽生油 | 十兩 |

### 本廠紗 昨由客帮交易之各牌紗價如左

| | |
|---|---|
| 十六支寶塔紗(每包) | 九十九兩五錢 |
| 十六支雙龍 | 九十九兩五錢 |
| 十六支紅虎 | 九十七兩五錢 |
| 十六支寶鼎 | 九十六兩五錢 |
| 十六支飛馬 | 九十六兩五錢 |
| 十六支雙象 | 九十七兩 |
| 十六支雙虎 | 九十七兩二五 |
| 十六支水月 | 九十九兩半 |
| 十六支人鐘紗 | 九十六兩七五 |
| 十六支文明 | 九十七兩 |
| 十六支天官 | 九十五兩 |
| 十六支日光 | 九十七兩半 |
| 十六支紅鐘 | 九十五兩 |
| 十六支醬鐘 | 九十五兩半 |
| 十六支三星 | 九十五兩 |
| 十六支紅團龍 | 九十六兩 |
| 十六支月季 | 九十五兩 |
| 十六支藍毛 | 九十五兩 |
| 十六支寶塔 | 九十五兩 |
| 十六支丹鳳 | 九十三兩 |
| 十六支藍龍 | 九十四兩 |
| 十六支牧羊 | 九十七兩 |
| 十六支人鐘 | 九十六兩半 |

### 日本紗 昨市開出之各牌紗價如左

| | |
|---|---|
| 二十支藍魚紗 | 一百十五兩 |
| 二十支五子 | 無市 |
| 二十支日島 | 無市 |
| 二十支撒翁 | 一百〇五兩半 |
| 十六支藍魚大包 | 一百〇五兩半 |
| 十六支福島 | 一百〇三兩半 |
| 十六支立馬 | 一百〇六兩 |
| 十六支三馬 | 一百〇二兩七五 |
| 十六支寶船 | 一百〇一兩半 |

錢塘程鵬飛告謝
◎有正書局啓
立愈小腸疝氣限三日永遠斷根

△今日論說在第三版

## 命令

十月八日大總統令 張作霖譚延闓呂公望陳…

◎政府方面消息 外交確提汪(大燮)但昨晚(八日)湯(化龍)向人言杳文尚未到院(北京…電)

◎川省某派電中央指羅佩金戴戡爲蔡鍔私人要求撤換並舉代表來京段總理言蔡…

◎日軍一師自明日起在長春附近舉行操演並非示威舉動(北京九日遠文報電)

◎俄國拳匪賠欵移交日本之談判尚未中止(北京九日…文報電)

◎督軍省長會銜東遊省議員全體訂十二日午刻在省署宴會

◎雙十節上午八時教學軍警商民…

伊敦八百七十九人廣特柯留西南…陳線已前移…時乘不佳英飛機仍頗活動內有一架不知下落(倫敦八日路透社電)

敵軍復攻擊欵伐班砲壘仍未得手 天…

…號此丸有中流砥柱之力挽回造化之功確係普天下第一靈丹如不效驗原洋奉還

# 餘興

## 特約馬路電

◎今日夜。閘租界內之童子軍。提燈會。以及南北兩市之提燈會。均興高采烈。幷聞有各種異樣燈式。隔壁老太太。對門三嬸嬸。已預備都去關新紙洞。(有興)

(三馬路專電)

◎昨日天蟾舞台。梅蘭芳演貴妃醉酒。至嘔吐時。起太監之李春棠。在旁掩鼻搖頭作嘔狀。坐客中有某老者曰。我輩見梅郎之作吐。方饞涎欲滴。李春棠此舉。未免唐突西施。應罰去包銀一月。爲梅郎作脂粉費。(吃吃)(三馬路專電)

## 詞林

仿王維詩戲詠時事 (化誠)

借款不見銀。但聞人語響。會議在徐州。牽涉外交上。

興亞借款遭人攻擊。遂政府約今徐州會議之結束。乃在唐紹儀之去職。而大借款亦因以停頓矣。

危坐督軍署。深謀復遠慮。憲法我當知。派員來參與。

張勳會電政府要求派員參與憲法會議。聞政府已有展緩之電答復。張甚憤懣。

電告來南國。聯名發憤詞。願君多注意。大局好支持。

滬督軍近接南方諸省來電。略謂張勳干涉北京行政。擾亂時局。如不自斂。將舉起攻之。而張致政府某要人電云。國民服務民國。對於現在滬泛。惟以保全大局爲前提云云。

君自徐州來。應知徐州事。來日督軍署。議塌解散未。

國會議員郭同。日前曾往徐州謁張勳。張拒不被見。現郭已回。

(贈有正書券三角)

## 新灘簧 (徐興擬)

應時灘簧 慶賀雙十節

▲恭祝中華民國萬歲

▲恭祝黎大總統萬歲

篇中以…爲提音。○爲短逗。◎爲長過門。

說道二十世紀新中吓…國六日(?)…就死脫仔格洪憲皇帝袁世凱。○黎元洪順從輿正式來繼任內閣總理舉仔北洋派裏軍界領袖段祺瑞。◎洪憲皇帝袁世吓…凱俚格生平。一部史吾伲中國男男女女老老少少大小同胞想必已經曉得哉。但不果講到俚格本心原勢做皇帝都是信仔一班十三太保六君子兩小妖落溜打鬼◎做仔八十三日短命帝弄得來沒趣事。別子阿伯吓…悲○但願吾伲父老伯叔兄弟子姪應該前總後當般懲再勿要野心勃勃落學俚條◎講起現在格大總吓…統好稱得是一個百兆同胞人人愛戴。轉頭來想到舊年格兩日正是軟禁在瀛臺○袁項城表面浪向拿格武義親王爵位來封。…實底仔是試試俚條阿反對呢勿反對◎勿得知吾伲格位黎大總統格氣量與國吓…海○武義親王爵銜耶勿受來耶勿推如無其事閉門謝絕參佛看經。數釋迦牟尼落觀自在◎光陰如箭催人吓…老一年過仔一年來○黎總統讓仔望參透佛法成真果那得知天相中華勿致遭淪亡仍舊請俚出來重新組織共和新舞臺◎鑼鼓喧天拿場來吓…開○第一齣鼎鼎唱恢復約法開國會第二齣起用新黨屏黜敗類第三齣居然捉拿八罪魁第四齣唱到南北和第五齣唱仔一回驚天動地十月一號全國恢復省議會◎各公啦吾伲中國有仔歸稀爲恭祥愷悌格好總吓…統想必是軒轅皇帝在天之靈護我佻◎所謂是誠能感天自古吓…說黎總統處處以誠來待人實介落款爲雷霆鬢髮四海◎再來講到內閣總理段祺吓…瑞○俚係原是北洋軍界老前輩想到舊年國慶日袁項城是幾次三番引誘俚伲卻中流砥柱大反對一致到仔後來掛冠養病回山隱洪憲帝三番兩次要請俚吃炸彈幸虧得吉人自有天來相到如今否極自然復泰來◎段總理自從六月七號進仔共和新舞吓…台○相幫黎大總統公忠體國勿存半點私意見勿怕是南北軍民盡推敬◎各公啦吾伲中國有仔歸種守正不阿格好總吓…理極應該和衷共濟翼保古人有句老閒話說道家和萬事興國家擀事耶是和爲貴◎實介落伲要勸到參議院衆議院省議會各…

世界全圖

坤輿(東西)兩半球圖 兩幅 甲種三元五角 乙種同上 丙種一元二角五分

坤輿方圖 一幅 甲種二元五角 乙種二元 丙種八角

世界新輿圖 一厚冊 定價七元

新撰瀛寰全圖 一冊 定價一元

本國總圖

中國輿地全圖 一幅 一元二角

中國新輿圖 一厚冊 五元

中國全圖 一幅 甲種四元五角 乙種二元 丙種一元八角

中華民國地圖 一小幅 定價一角

各省明細全圖 直隸 奉天 山東 江蘇 安徽 浙江 湖北 湖南 四川 以上每幅八角

各省全圖 直隸 山東 安徽 江蘇 浙江 湖南 湖北 四川 以上每幅 甲種二元五角 乙種二元 丙種一元二角

各省袖珍全圖 湖北 廣東 以上每幅二角五分

最近出版教科適用地圖

中華新地圖 二十六幅 四角

中華分道圖 一幅 八角

學校最適用各種暗射圖

東西(半球)暗射地圖 兩幅 甲種各三元五角 乙種一元二角五分 丙種三元

世界暗射地圖 一幅 甲種三元 乙種二元五角 丙種一元

中國暗射地圖 一幅 甲種三元五角 乙種三元 丙種一元二角

中華簡要新地圖 近刊

中華地文圖 近刊

五洲新圖 近刊

商務印書館 甲1256

上海惠羅公司

南京路十三號

純粹皮靴

每雙五元七角半

本公司于本星期內特別廉價英濟國貨著名皮靴出售每雙祗取價五元七角半顏色分黑櫻二種此靴若于別家舖中至少須取價十元五角本公司現有此項皮靴六千雙故必須將此存貨減少本公司可保此靴堅固耐著大小脚寸齊備配件具全式樣最新請諸華客速惠臨一鑒購買與否均聽客便

惠羅公司謹白

每雙五元七角半

再造共和

自由鐘香煙 奉贈國貨大絲巾

凡購自由鐘四罐或十包贈精緻國貨絲巾一大條

五十支自由鐘每罐大洋五角

二十支自由鐘每包大洋一角

上等社會歡迎品

本公司尚有飛艇雙喜等烟價廉物美久已風行外埠各處願代理者另有經售章程函索即寄

南洋兄弟烟草公司 上海南京路三百九十號

上海望平街中 有正書局 精印

晉帖

可羅版石氏晉唐小楷十種 一冊 三角

宋拓晉唐小楷十一種至寶 二冊 一元六角

宋拓王右軍金剛經 一冊 三角

網目版翁氏青玉版十三行 一冊 八角

宋拓十三行 一冊 三角五分

唐拓十七帖 一冊 六角

宋拓河南本十七帖 一冊 四角

宋拓十七帖 一冊 …角

宋拓黃庭內景經 一冊 四角

恩古齋定武蘭亭序 一冊 三角

陶齋藏本褚蘭亭合冊 一冊 一元

永師拓本蘭亭 一冊 四角

可羅版柯氏定武蘭亭拔本 一冊 一元

宋拓定武蘭亭 一冊 二角五分

鶴鳴本蘭亭序 一冊 二角

王叔之玉版十三行中峽帖 一幅 六角

天津 北京 廣州 漢口 奉天 等處分局

○治遊秘本○○○不是小說○

胭脂髓

精裝精印每冊二角郵票函購不折不扣代售處南京路碑亭巷楊宅

奉送奇書

[illegible]

股票交通公司

本公司經理買賣華洋股票有價證券交易… 電話一八八八

○浙江醫藥專門學校畢業醫藥學士創辦○

惠民醫院 內科戒烟

院址在新世界對面靜安寺路居仁里口九十四號大洋房內

陶梅生 虞洽卿 贊助

湯爾和 韓清泉 贊成

吾華醫藥專門學校浙省首創第一次畢業最優等醫學士胡程夏朱諸君實習於浙江病院四年學識經驗均稱宏富胡君等願以專門學識供獻社會先辦內科戒烟醫院夫近世內科範圍愈廣非通各科難稱內科醫生而治療烟毒尤非內科專門醫生不克臻斷藥斷癮之希望世有烟癮未去而藥癮已來者是以暴易暴也鄙人等知該院醫學士本科學的戒烟發明無吐瀉清血戒烟於…根本的清血戒烟在抗戒絕四千餘人故該院開辦在卽特爲介紹諸君之明鑒也診例如下

施診 上午八至九時只取號金銅元六枚

例診 下午一時至四時止診金一元券用三日

特診 不在例診時間內診金二元

出診 下午四時英界四元法美五元華界六元

住院 特等每日四元 頭等二元 二等一元五角

院長兼內科病外科療法主任 胡哲揆

內科長兼小兒科主任 程樹榛

內科呼吸器血行器全身病主任 夏趾麟

內科泌尿生殖器病兼花柳病主任 朱慕濂

內科消化器病兼戒烟主任 朱慰萱

注意 開院紀念贈送貧民戒烟…限上午九時至十時來院診察…寄索章程及贈券函卽詳…

農商部註冊國貨展覽會特等獎

中國精益眼鏡公司

巴拿馬國博覽會特獎銀牌中國首創第一家自製托力克光鏡

總公司 上海大馬路… 分公司 天津法租界…

本公司自製光學鏡片…之新製品…一款二… 蓋非特驗目配光運機磨片量面裝架專門技術…不對光之鏡片損人目光亦妄不真實之偽貨自損名譽…美國畢業光學專家凡東西洋專家所能造者本公司無不照造照配…各人面部裝配 電話三千八百九十五號

議員先生吓……啟◎從此以後要拿個利民福國嘅主意勿可以固執己見爭權國稅播仟地方稅平平均均嘅事來萬樣事體要秉公再勿可以各存黨派各存私見嘅自主張◎況且是各公務才是吾儕相信仔佢係容易出吓……來有責任四個在後吓◎喱吓……尤要曉得國家大事自有國會來主持況且還所以落公民選舉總統要諗◎議要都到京要京外各國國務員各行政官師旅團營各在其位嘅要其政總言事就是出吓……國◎各公吾儕嘅各官佢軍嘅才是吾儕小百姓格實腦要想想得人讚時與大消天◎要緊嘅吾儕父老伯叔諸姑兄弟並姊吓……妹◎要總得今年咁樣國慶勿比前年咁舊年咁衰項城擁護民主張嘅共和制勿許吾儕多開口動勿動就要捉到執法處過得幾多時嘅賣介落大家閉口深藏舌弄得來國勢凌弱嚟人心◎各位啦各位啦如今到要講係開開金口吓……啟再勿好默默無言冷眼旁睇得國家興亡匹夫有責莫說是民主共和政體改當設格地方勿要怕惹事勿好說格地方勿要諸諸保個人要拿國事當做家事看自然而然吾儕中國可以一日一日強盛哉◎但不要倪是舌口談心動一吓……回◎但願吾儕中國國會勿論在位嘅立法界司法界行政界落公民界總要勠力同心萬衆一心拿國家愛◎今年面國勢勿好算萬呷……而希望到仔明年國慶日恭祝中華民國萬萬歲吓……萬歲◎聚大總統萬萬歲參衆兩院萬萬歲國慶紀念萬萬歲◎

## 百怪錄

### 燕京百怪（續）（稷門俞少泉）

一閧登場觀者如市聽其色相心醉神迷怪十七（名伶）

舊戲新戲今古一室紗帽圓領袖綉作揖怪十八（菜園之戲）

白日豐脫不管正事所捧者出怪聲四起肇描口繪登諸報紙怪十九（戲迷）

捧甲者曰甲進乙捧乙者曰乙壓甲低始以辯論繼以肆詆毫無只費筆紙怪二十（評劇家）

高聲入雲中萬衆寂無聲一聞老譚唱當褲也得聽怪二十一（顧迷）

異是好貨壺一盤一塊錢喝上兩杯茶久坐狗也嫌怪二十二（茶園）

祖先叙彩編西東無鬚少年鬚其中品頭品腳是還不算要學演上與桑中怪二十三（中央公園）

身高丈二腰粗數圍呼聲如雷頭大如斗其大人國之遺民歟防風氏之苗裔歟怪二十四（萬牲園司門之大人）

遊手好閒柔懦無力窮到盡頭相對自縊怪二十五（旗民）

紅衣黃帽長街高統一步一擺相見必揖怪二十六（雜子）

白者爲粉紅者爲胭脂黑而黃老而麻者爲面黑黃老麻而加以紅白之胭脂粉者爲旗婦之面怪二十七（旗婦）

如撥二尺之小黑板足踏三寸之厚尖底言則發笑真討話怪二十八（旗幼婦）

滿街亂跑嗎油買米聞人擊之則詐稱窮此怪二十九（搖旗女即大姑娘）

其粗如指其長盈尺見之生畏食之破肚怪三十（搖麵）

面圈匯大小不一厚數數分兩圍叁差怪三十一（燒餅）

大腸一根粗如蟒蛇盤讓鍋中煮以鍋嗜者爭說其味美稱名即叫鍋館解怪三十二（獸腸鍋）

油鍋煎得響遠遠不敢嘗腸中實紅粉也說吃之香怪三十三（煎腸）

小如羊棗大如箕滿街爭買沙窩梨怪三十四（沙窩梨）

老頭年約五六十面上仍然塗粉脂假極破舊一把要好一語一解頤怪三十五（說笑詞）

無事且到天橋來陰溝旁邊去買鞋何人穿著數百隻一隻一隻數千排怪三十六（賣破鞋者）

遠聞叫賣聲宛轉頗可聽衣服兩大挑件件來回歸怪三十七（賣估衣者）

手打小鼓肩有担專走胡同買破爛怪三十八（買破爛者）

肩上磨石口喇叭一步一吹吹哈怪三十九（磨刀者）

本舖真正是王麻京都惟有我一家王麻共有數十個誰是真來誰是假怪四十（賣刀者）

正月元日逛廠甸紅男綠女擠一塊山查穿在樹條上丈八葫蘆買一串怪四十一（大糖葫蘆）

有環有圈亦辣亦甜沿街叫賣一枚一文（銅元）怪四十二（硬面餑餑）

烤白薯可果腹十文錢四兩五怪四十三（烤白薯）

手持鐵與斗列隊街上走海上運臭夫熗溺與防杜怪四十四（工程隊）

桶一具勺一把掐清水滿街灑怪四十五（灑道夫）

望遠穢水池惡味來的亟當作三日嘔行人皆掩鼻怪四十六（穢水池）

木桶背一只鐵勺導還矢朝然一聲糞桶滿心中喜怪四十七（糞夫）

尚未出太陽馬子刷的忙十年應不溺須多人中黃怪四十八（馬子）

圓如球黑如膝一百斤四吊七（四十七枚）怪四十九（煤球）

遠看似鬼近觀非人全身烏黑惟有牙白怪五十（煤夫）

冷水盛碎冰大口喝得兒若要身體弱遠滿廁中坑怪五十一（酸梅湯）

紅水一碗酸湯一罐大冰一塊花生一堆怪五十二（山棗攤）

叮噹叮噹演會搖得鈴甚響只見搖鈴人不見人聽講怪五十三（講演會）

帝制成立全國騰歡共和復活兆民欣然只知趨時那怕丟臉怪五十四（總商會）

昔日大名鼎鼎今日怨聲盈聲怪五十五（新人物）

議會可缺席公事可不理惟有私黨會拚命也得去怪五十六（私黨）

血紅嘴唇樂中粗兩頭小怪五十七（嘎嘎棗）

遠看似乞丐近則爲郵差襤褸綠衣服腰懸信一袋怪五十八（郵差）

（未完）


# 小說名畫大觀

天笑先生序

文明書局彙年來所出短篇小說文都三百篇副之以名家給畫赫然成一鉅製既上石屬余一言爲序余曰讀小說如讀畫也凡吾意想所欲歷未歷之奇境凡吾意想所欲觀未觀之佳人凡吾意想中種種慘舒險夷幽顯愉憂之端恆如吾意以出以餉入於吾腕下而盡讀者則爲快何如也然而讀畫亦如讀小說也所謂奇境也佳人也慘舒險夷幽顯愉憂之端也亦自吾腕之所造以餉讀者其效正與小說家同古云畫中有詩詩中有畫夫詩美文也小說亦美文也而畫亦美文也斯集之出我知必有增人無量之美感者矣

**特價三千部**

全書二十四册 精裝一盒 價洋四元 特價只收二元 限滿截止 購者幸速

發行所 上海文明書局 各省中華書局

（甲176）

# 德華字典 預約券

最近編譯

邇年以來研究德文字書出版多至十數種而德文字典則尚付缺如此不獨有志德文者之痛恨抑亦吾國界所抱憾也本局覓得茲德華字典一譯稿見其

張星海 苑羅之 宏富 詮釋之 精當

動作區別等詞無不詳備洵爲名物有之宏著爰商諸張君金付而于全書一千二百餘頁準於十月發行書現爲便利學者起見特發預約券一千張 有志研究德文者得切於實用之字典其毋失此良機樣本刻已印成書中優點批閱自得函索附郵票一分即寄每部定價四元六角預約

半價 洋二元三角外埠每部加郵費一角二分先付一元 購券時先付一元書出版時除保留書價 發行所 上海棋盤街北 科學書局 分售處 各埠書局 總發行所 表揚而答惠顧之雅意

# 新出實驗 養魚學全書

是書爲鮫川李君旋留學日本實業科學其於歐美遊學歷十餘年遂於新學上下於實業尤有經驗心得水產因致漁業所習之學大利又從事於理法專門生業在校所坐之新法養魚特入手中平外各書同吾著是書吐以三利參其精要內容於共分卜卵魚之化凡大人於抱負言性之及溫於魚淡水天然物適法興水精冷害纏經螺具採細巨網卵採成萬病蝦網螺作用入魚中不卵取之特色歡無所著流施其首幅撮與本書之特多負受精分發本洋一編定價一元一角

各手一編每部洋一元 定價一元一角 羊學定價一元○養猪學定價一元 五角○養鴨學定價六角○水產 編定價…新

總發行所 上海棋盤街北 科學書局

# 南洋勸業會頭等獎 國貨展覽一等獎
# 雲氏製半夏 出奇制勝

本廬分設◎天津北門東獅子胡同◎長沙粮道街◎安慶軍署西◎北京觀音寺街青雲閣商場◎無錫北門外江陰巷內

嚴氏消痰半夏乃雲氏與中外名醫再三研究試驗始出而問世行以來凡官界軍界商界學界紳界女界莫不同聲稱美咸推治痰止咳之無上聖品各省爭先恐後極意仿造奇巧百出致使求購者無從辨別真偽本廬業經京師各署御史衙門暨英國加拿大日本東京國…立案註冊…

大作氣促不順況時爲華蓋嚴護腠臟…每料六大盒洋十三元二角 二元四角 一小盒洋一元二角 小盒奏功顯至危之症如一息尚存連服一料包可沉痾立起本廬實事求是精益求精信可…

上海盆湯弄富波路口瓣香廬雲氏總發行所啓

本廬分設杭州…南京下關大馬路

# 携帶三炮台香煙 能增旅行之興致

三砲台香烟可寰球各處向上等售烟家購取小包十支或二十支錫罐五十支出售

三砲台香烟係英國倫敦威爾司名廠監製歸英美煙公司專售

請將贈券留存每百張可兌換精緻畫片一張

# 科學儀器館謹告 各省通俗教育館籌備處

本館又曾分別遵照類定名詞務合學理近如丹陽等處通俗教育館曾向敝館購備頗稱完好幸敝館開設近二十年凡發行教育品久荷學界歡迎並備有通俗教育館應用化學理化生理衛生天文地理等一切普通器械及工用器械形與兒童玩具等均有而內國物產動植礦物標本熱忱教育家一乘意焉

上海棋盤街科學儀器館啟

# 言情小說紅淚

# 南洋商業公學

# 醫學小說結核菌物語


備史 紙印 後漢書 三國志 十冊 出書 年底

付郵局寄遞上海本公司者（以郵局圖記爲憑）亦照預約辦理但與分館無涉

茲舉數種如下 岳武穆草書習字帖 價洋五分 陶濬宣隸書龍藏寺碑帖 價洋六分 售